



COMUNE DI ONANO

PIANO DI EMERGENZA COMUNALE

RELAZIONE GENERALE DI PIANO

Soggetto realizzatore

AMMINISTRAZIONE COMUNALE
R.U.P. Ing. Francesco Paris

Consulente

Geom. Fabio Fabbri

Collaboratori

Geol. Sante Camilli

Geom. Alessandro Pallotta

Approvato con deliberazione consiliare in data 02/12/2016 prot. n.47 ai sensi dell'art. 15 comma 3-bis della L. 24 febbraio 1992 n. 225, introdotto dal D.L. 15 maggio 2012 n. 59, convertito con modificazioni dalla L. 12 luglio 2012 n. 100

Sommario

INTRODUZIONE.....	3
INQUADRAMENTO GENERALE DEL TERRITORIO.....	7
<i>ASPETTI GENERALI.....</i>	7
<i>DATI DI BASE.....</i>	9
<i>RIFERIMENTI COMUNALI.....</i>	10
<i>POPOLAZIONE.....</i>	10
<i>ALTIMETRIA.....</i>	10
<i>SISTEMI DI MONITORAGGIO PRESENTI SUL TERRITORIO.....</i>	11
<i>SERVIZI ESSENZIALI.....</i>	12
<i>SERVIZI SCOLASTICI.....</i>	14
<i>SERVIZI SPORTIVI.....</i>	14
<i>SERVIZI ED INFRASTRUTTURE A RETE.....</i>	15
<i>PRINCIPALI VIE DI ACCESSO.....</i>	16
<i>EDIFICI ED ATTIVITA' STRATEGICI O RILEVANTI PER LE AZIONI DI PROTEZIONE CIVILE.....</i>	17
<i>STABILIMENTI E IMPIANTI RILEVANTI AI FINI DI PROTEZIONE CIVILE.....</i>	20
<i>BENI CULTURALI.....</i>	20
<i>RISCHIO SISMICO.....</i>	23
<i>RISCHIO INCENDI BOSCHIVI.....</i>	32
<i>RISCHIO IDROGEOLOGICO.....</i>	36
<i>STATI E CONDIZIONI DI ATTIVAZIONE.....</i>	41
ANALISI DELLA CONDIZIONE LIMITE DI EMERGENZA (CLE)	45
ORGANIZZAZIONE E RISORSE.....	50
<i>ORGANIZZAZIONE DEL SISTEMA COMUNALE DI PROTEZIONE CIVILE.....</i>	50
<i>IL RUOLO DEL SINDACO.....</i>	50
<i>FUNZIONE DI SUPPORTO C.O.C.....</i>	51
<i>PRESIDI OPERATIVI SOVRAORDINATI.....</i>	52
<i>PRESIDI OPERATIVI LOCALI.....</i>	56
RISORSE PER LA GESTIONE DELL'EMERGENZA.....	60
<i>RISORSE UMANE.....</i>	60

<i>AREE E STRUTTURE DI PROTEZIONE CIVILE</i>	62
<i>AREE DI ATTESA</i>	63
<i>AREE E CENTRI DI ASSISTENZA E RICOVERO</i>	63
<i>MEZZI E MATERIALI</i>	65
<i>COLLEGAMENTI INFRASTRUTTURALI</i>	72
PROCEDURE OPERATIVE DI INTERVENTO	73
<i>ATTIVAZIONE DEL C.O.C.</i>	75
<i>RISCHIO SISMICO</i>	77
<i>RISCHIO EVENTI METEORICI INTENSI</i>	85
<i>RISCHIO IDROGEOLOGICO - IDRAULICO</i>	87
<i>RISCHIO GRANDI NEVICATE</i>	101
<i>RISCHIO INCENDI BOSCHIVI E DI INTERFACCIA</i>	111
<i>RISCHIO INCIDENTE RILEVANTE</i>	131
FORMAZIONE ED INFORMAZIONE	132
<i>FORMAZIONE</i>	132
<i>INFORMAZIONE PER LA CITTADINANZA</i>	132
<i>INDICAZIONI PER LA REALIZZAZIONE DI ATTIVITÀ ADDESTRATIVE</i> ..	133
<i>PROGRAMMA DELLE ATTIVITA' INFORMATIVE E FORMATIVE DEL</i>	135
<i>COMUNE DI ONANO</i>	135

INTRODUZIONE

Il servizio di *Protezione Civile* e l'insieme di Enti e Soggetti il cui compito è quello di tutelare l'integrità della vita, i beni, gli insediamenti e l'ambiente dai danni o dal pericolo di danni derivanti da calamità naturali, da catastrofi e da altri eventi calamitosi.

Attraverso il coordinamento delle parti, la Protezione Civile svolge attività di previsione e prevenzione di rischi degli eventi naturali e/o causati dall'uomo, attuando accorgimenti atti a far sì che l'evento non accada o a ridurre gli effetti, predisponendo misure di soccorso in caso di emergenza.

La risposta all'emergenza deve essere organizzata a livello locale a partire dalla struttura comunale; la prima autorità di protezione civile nel territorio comunale è il Sindaco, fino al coinvolgimento della Provincia, della Regione e, in caso di emergenza nazionale, qualora l'evento non possa essere fronteggiato con i mezzi a disposizione del comune, dello Stato.

Al fine di minimizzare i danni possibili e di gestire nel modo più efficace le emergenze, l'amministrazione comunale si serve del Piano di Emergenza Comunale, uno strumento programmatico, strategico ed operativo, che raccoglie informazioni tematiche sul territorio ed indica gli strumenti per le attività di pianificazione degli interventi e quelli finalizzati alla disponibilità delle risorse, definendo le competenze e i processi decisionali.

L'obiettivo base del suddetto documento è dunque la riduzione dell'esposizione al rischio della cittadinanza e dei beni presenti sul territorio, in modo tale che, al verificarsi di emergenze e calamità anche gravi, possano essere prontamente attivate dalla Civica Amministrazione, tutte le azioni finalizzate al superamento dell'emergenza, con particolare riguardo ad eventi riferibili alla tipologia di cui all'art. 2, comma 1 – lettera a della Legge n. 225/1992:

“Ai fini dell'attività di protezione civile gli eventi si distinguono in:

- a) eventi naturali o connessi con l'attività dell'uomo che possono essere fronteggiati mediante interventi attuabili dai singoli enti e amministrazioni competenti in via ordinaria;*
- b) eventi naturali o connessi con l'attività dell'uomo che per loro natura ed estensione comportano l'intervento coordinato di più enti o amministrazioni competenti in via ordinaria;*
- c) calamità naturali o connesse con l'attività dell'uomo che in ragione della loro intensità ed estensione debbono, con immediatezza d'intervento, essere fronteggiate con mezzi e poteri straordinari da impiegare durante limitati e predefiniti periodi di tempo.”*

Alla base del Piano vi è un'attenta analisi degli scenari di rischio che possono presentarsi per ogni tipologia di evento calamitoso naturale e/o connesso all'attività dell'uomo.

Il piano di emergenza, di semplice consultazione, deve stabilire in modo univoco e chiaro le azioni da compiere, chi le deve compiere e in che modo, le strutture e i servizi che saranno coinvolti e/o danneggiati, le risorse a disposizione per far fronte all'evento; deve essere in grado di dialogare con i Piani di livello superiore, nel linguaggio e nelle procedure di stesura. Il presente Piano di Protezione Civile è redatto in base alle leggi nazionali e le "Linee guida per la pianificazione comunale o intercomunale di emergenza di Protezione Civile" (D.G.R. LAZIO n. 363/2014) e successivo aggiornamento ai sensi della D.G.R. LAZIO n. 415 del 4/8/2015.

STRUTTURA E CONTENUTI DEL PIANO COMUNALE DI EMERGENZA

Il Piano contiene le informazioni e le indicazioni mediante le quali tutti i soggetti chiamati a intervenire nella gestione dei potenziali eventi calamitosi agenti su un dato territorio possano operare con modalità efficaci ed efficienti.

Il Piano Comunale è articolato in sette sezioni:

- 1) INQUADRAMENTO GENERALE DEL TERRITORIO
- 2) SCENARI DI RISCHIO LOCALE
- 3) CONDIZIONE LIMITE DELL'EMERGENZA
- 4) ORGANIZZAZIONE DEL SISTEMA COMUNALE DI PROTEZIONE CIVILE
- 5) RISORSE PER LA GESTIONE DELL'EMERGENZA
- 6) PROCEDURE OPERATIVE DI INTERVENTO
- 7) FORMAZIONE E INFORMAZIONE

AZIONI DA COMPIERE PER L'APPROVAZIONE DEL PIANO

In riferimento alla Legge n. 100/2012 il Piano, redatto secondo i criteri e le modalità riportate nelle indicazioni operative del DPC e delle Linee Guida, viene approvato dal Comune con deliberazione consiliare.

Tramite questo atto il Consiglio Comunale delibera:

- di approvare il nuovo Piano di Emergenza del Comune;
- di prendere atto che, per il coinvolgimento del personale direttamente interessato, bisognerà sviluppare un'adeguata azione formativa e informativa, anche mediante esercitazioni e simulazioni degli scenari di rischio presenti sul territorio comunale;

- di disporre la divulgazione del piano alla cittadinanza attraverso specifiche azioni di informazione, nonché la pubblicazione sul sito internet dell'Ente, con la predisposizione di specifico banner "Protezione Civile" e link sulla home-page del sito;
- di prevedere l'aggiornamento del piano medesimo almeno ogni anno;
- di trasmettere copia elettronica del piano ai destinatari del piano stesso.

AGGIORNAMENTO DEL PIANO

Una volta approvato il Piano, il Comune dovrà prevederne l'aggiornamento almeno una volta all'anno e la revisione completa ogni cinque anni.

Si dovrà tener conto dell'evoluzione dell'assetto territoriale e delle variazioni negli scenari attesi.

Di estrema utilità risulteranno:

- i resoconti di quanto sperimentato durante le emergenze;
- l'analisi critica delle procedure e delle risorse utilizzate.

Il mancato aggiornamento o revisione nei tempi indicati nelle Linee Guida determinerà la non possibilità di accedere a finanziamenti strutturali o ai Poteri Sostitutivi della Regione.

DESTINATARI DEL PIANO

L'Amministrazione Comunale provvederà a distribuire il piano agli Enti e alle strutture operative coinvolti nel sistema di protezione civile, in particolare ai soggetti elencati di seguito:

- Regione;
- Prefetto;
- Provincia;
- Comandante provinciale dei Vigili del Fuoco;
- Stazione dei Carabinieri;
- Corpo forestale dello Stato;
- Comando di Polizia Municipale;
- Questura;
- A.S.L.;
- Associazioni di volontariato e soccorso presenti sul territorio comunale;
- Responsabili dei settori comunali.

E' pubblicato integralmente sul sito del Comune (www.comune.onano.vt.it).

ELABORATI CARTOGRAFICI

Nella redazione del Piano di Emergenza di Protezione Civile confluiscono una molteplicità di informazioni di tipo alfanumerico e geografico la cui gestione, soprattutto in funzione dei successivi aggiornamenti, è abbastanza complessa se non si ricorre all'ausilio di sistemi GIS.

Un software basato su tali sistemi costituisce in tal senso uno strumento ottimale a sostegno delle emergenze di protezione civile, in quanto è in grado di assicurare la completa attuazione del piano stesso.

Pertanto, a cominciare dalla creazione di un unico database informatico, ottenuto analizzando e integrando le varie banche dati degli enti territoriali, si è costruito il riferimento per stabilire, in funzione degli scenari di rischio, le azioni corrette da intraprendere sia in emergenza che in condizioni regolari.

Restando comunque necessaria una redazione in forma cartacea del Piano che verrà messa a disposizione dei vari enti interessati, il risultato finale è stata l'elaborazione informatizzata delle carte di rischio, di cui quelle di pericolosità saranno strumento propedeutico.

INQUADRAMENTO GENERALE DEL TERRITORIO

ASPETTI GENERALI

Onano sorge sui monti Volsini, in zona al confine con Lazio e Toscana. Il paese tipicamente medievale che sorge su una collina ad Nord ovest del lago di Bolsena ai confini con la Regione Toscana, poco distante dal litorale Tirrenico, a 510 metri sul livello del mare.

La superficie complessiva del Comune di Onano è circa 24,51 Km².

Tale territorio è inquadrato dalle seguenti coordinate geografiche: Latitudine 42°41'26"N, longitudine 11°49'00"E desunte dalla base cartografica.

Il territorio comunale confina con i Comuni di Grotte di Castro, Latera, Acquapendente, e Sorano (Gr).

La popolazione residente si attesta sul valore di 995 abitanti circa (31.12.2015) dislocati per una parte nei pressi del centro storico ed in parte nelle aree limitrofe al borgo antico.

Durante il periodo estivo la popolazione, considerando anche turisti alloggiati in altri centri, può raggiungere il valore massimo di presenze (intorno a 3000), in corrispondenza di sagre ed eventi mondani.

Dall'analisi delle condizioni morfologiche del territorio in esame è possibile affermare che esso fa parte di un ampio settore collinare, a morfologia decisamente articolata e movimentata.

Le forme del rilievo si presentano allungate in direzione dei corsi d'acqua, caratterizzati da andamento S-N, e che sono rappresentabili come aste secondarie del Fiume Paglia, immissario di destra del Fiume Tevere.

La morfologia locale dell'area è il risultato dell'incisione del pianoro tufaceo operata da fossi, che hanno originato gradini morfologici la cui origine è associata alla diversa competenza dei litotipi presenti.

Il territorio comunale si trova all'interno della caldera di Latera e i litotipi presenti in affioramento sono ascrivibili all'attività di questo complesso vulcanico.

Il complesso è ubicato nel settore occidentale del lago di Bolsena dove si rinviene un'ampia caldera di circa 80 Km² all'interno della quale sono presenti manifestazioni geotermiche.

Il complesso di Latera è costituito da un grande strato-vulcano i cui prodotti ricoprono tutta l'area occidentale dei Volsini, tra i Monti Romani ed il lago di Bolsena.

L'attività vulcanica è caratterizzata da tre momenti: nel primo si hanno l'emissione di grandi effusioni laviche, il secondo è caratterizzato dalla formazione della caldera per lo

sprofondamento del cono, ed infine il terzo è segnato da vaste effusioni piroclastiche e laviche.

È nel periodo sin-calderico cioè contemporaneo alla formazione della caldera che l'attività vulcanica comprende anche piroclastiti emesse da centri sia interni che esterni alla caldera.

In affioramento durante il rilevamento del centro abitato sono stati riconosciuti i seguenti prodotti:

- *Piroclastiti con grado di alterazione variabile*, scarsamente addensate in banchi che variano da pochi metri fino a 15 metri circa, prodotti da eruzioni di tipo freatomagmatico e seguiti stratigraficamente da depositi massivi di flusso coerente.

I litotipi individuabili in affioramento nel territorio comunale sono generalmente costituiti da alternanze di prodotti piroclastico-ignimbrici e sequenze laviche.

Per quel che concerne l'accesso al territorio comunale, la rete viaria è costituita dalle seguenti arterie principali:

- Strada Regionale 74 Maremmana, che attraversa tutto il territorio comunale da NE a SO;
- Strada Provinciale 49 Onanese, da NE a SO;
- Strada Provinciale Sorianese, ad NO.

Il Comune di Onano, insieme ai comuni di Acquapendente, Proceno, Grotte di Castro, San Lorenzo Nuovo, Gradoli, Latera e Valentano, fa parte del COI di cui risulta essere capofila Acquapendente.

DATI DI BASE

Dati di base	
Comune	<i>Onano</i>
Codice ISTAT Comune	<i>056040</i>
Provincia	<i>Viterbo</i>
Codice ISTAT Provincia	<i>056</i>
Elenco delle Frazioni del Comune <i>(se presenti)</i>	<i>Loc. Mortaro</i>
Autorità di Bacino di appartenenza	<i>Autorità di Bacino del Fiume Tevere</i>
Estensione Territoriale in Km ²	<i>24,51</i>
Comuni confinanti	<i>Latera, Acquapendente, Gradoli, Grotte di Castro, Sorano (GR)</i>
Comunità Montana di appartenenza <i>(denominazione CM)</i>	<i>elenco dei Comuni appartenenti alla Comunità Montana:</i>
	<i>Alta Tuscia</i>
Appartenenza al COI secondo la ex DGR 29 febbraio 2000, n.569 <i>(denominazione COI)</i>	<i>elenco dei Comuni appartenenti al COI:</i>
	<i>COI di Acquapendente</i>
	<i>Acquapendente, Proceno, Grotte di Castro, San Lorenzo Nuovo, Gradoli, Latera e Valentano</i>
Appartenenza a Unione di Comuni <i>(denominazione UdC, se presente)</i>	<i>elenco dei Comuni appartenenti all'Unione di Comuni:</i>
	-
Appartenenza ad altre aggregazioni comunali <i>(denominazione AC, se presente)</i>	<i>elenco dei Comuni appartenenti all'aggregazione:</i>
	-
	-
Zona di allerta meteo <i>(in riferimento alla classificazione del CFR, ex DGR 272/2012)</i>	<i>A - BACINI COSTIERI NORD</i>
Data di validazione del Livello 1 di Microzonazione Sismica <i>(se validato)</i>	<i>10/10/2013</i>
Data di validazione della	-

Condizione Limite dell'Emergenza (se validata)	
Zona sismica (DGR n. 387 e 835 del 2009)	2B

RIFERIMENTI COMUNALI

Riferimenti comunali		
Sindaco	Cognome	Giuliani
	Nome	Gianni
	Cellulare	334 5921615
	Twitter (se in possesso)	
Indirizzo sede municipale		Piazza Monaldeschi della Cervara, 1
Indirizzo sito internet sede municipale		www.comune.onano.vt.it
Telefono sede municipale		0763 78021
Fax sede municipale		0763 78391
E-mail sede municipale		comuneonano@postecert.it

POPOLAZIONE

Popolazione	numero	% su totale	data aggiornamento
Popolazione residente	995		31/12/2015
Nuclei familiari	512		31/12/2015
Popolazione variabile stagionalmente	3000		-
Popolazione non residente	-		-
Popolazione anziana (> 65 anni)	588	58,12%	-
Popolazione disabile	20		-

ALTIMETRIA

Fasce di altezza	Estensione (Km ²)	Estensione (%)
Da quota 0 a 300 m s.l.m.	-	-
Da quota 300 a 600 m s.l.m.	24.51	100
Da quota 600 a 1000 m s.l.m.	-	-
Oltre quota 1000 m s.l.m.		

SISTEMI DI MONITORAGGIO PRESENTI SUL TERRITORIO

Per individuare i **sistemi di monitoraggio idro-meteorologici** (*idrometri, pluviometri, termometri*) presenti nel proprio territorio comunale è stato consultato il sito del CFR Lazio www.centrofunzionalelazio.it, non sono presenti stazioni nel territorio comunale, si riporta l'ubicazione di stazione in zone limitrofe, la più vicina al territorio comunale è la stazione meteo ARSIAL Falconiera, comune di Acquapendente (VT).

ID_Tipologia	Denominazione	Localizzazione (coordinate geografiche)	Localizzazione (località)	Elemento monitorato (corso d'acqua, area montana,..)
SM1 - SM2 – SM3	FALCONIERA (ARSIAL)	UTM 33 N (X) : 241-237 UTM 33 N (Y) : 4.736.196	Loc. Falconiera , Acquapendente (VT)	Aria - Meteo
SM2	Pluviometro		Sorano Meteo	
SM3	Termometro		Sorano Meteo	

SERVIZI ESSENZIALI

Denominazione del servizio sanitario o assistenziale	Tipologia Assistenza Sanitaria di Base	Indirizzo sede		<i>Acquapendente (VT)</i>
		Telefono		<i>0763 735227</i>
		Fax		
		E-mail		
	ID_tipologia SS11 A.S.B	Proprietà (<i>pubblico / privato</i>)		<i>Pubblica</i>
		Referente	Nominativo	<i>G. Piermattei</i>
			Qualifica	<i>Medico</i>
Cellulare				

Denominazione del servizio sanitario o assistenziale	Tipologia Assistenza Sanitaria di Base	Indirizzo sede		<i>Montefiascone (VT)</i>
		Telefono		<i>0763 833318/56</i>
		Fax		
		E-mail		
	ID_tipologia SS11 A.S.B	Proprietà (<i>pubblico / privato</i>)		<i>Pubblica</i>
		Referente	Nominativo	<i>G. Piermattei</i>
			Qualifica	<i>Medico</i>
Cellulare				

Denominazione del servizio sanitario o assistenziale	Tipologia Assistenza Sanitaria di Base	Indirizzo sede		<i>Valentano (VT)</i>
		Telefono		<i>0763 833450/458</i>
		Fax		
		E-mail		
	ID_tipologia SS11 A.S.B	Proprietà (<i>pubblico / privato</i>)		<i>Pubblica</i>
		Referente	Nominativo	<i>G. Piermattei</i>
			Qualifica	<i>Medico</i>
Cellulare				

Denominazione del servizio sanitario o	Tipologia Ospedale	Indirizzo sede		<i>Montefiascone (VT)</i>
		Telefono		<i>0763 3391</i>
		Fax		<i>0761 820797</i>

assistenziale		E-mail		<i>diramo@asl.vt.it</i>	
	ID_tipologia SS1	Proprietà (<i>pubblico / privato</i>)		<i>Pubblica</i>	
		Referente	Nominativo		<i>G. Cimarello</i>
			Qualifica		<i>Medico</i>
			Cellulare		

Denominazione del servizio sanitario o assistenziale	Tipologia Farmacie Dispensari	Indirizzo sede		<i>Onano</i>	
		Telefono		<i>0763 78254</i>	
		Fax			
		E-mail			
	ID_tipologia SS9	Proprietà (<i>pubblico / privato</i>)		<i>Privata</i>	
		Referente	Nominativo		<i>Cozzolino Nunzia</i>
			Qualifica		<i>Farmacista</i>
			Cellulare		

SERVIZI SCOLASTICI

Denominazione del servizio scolastico	Tipologia Materne	Indirizzo sede		<i>Onano</i>	
		Numero di alunni		<i>25</i>	
		Telefono		<i>0763 78017</i>	
	ID_tipologia SC1	Fax		<i>0763 78017</i>	
		E-mail			
		Proprietà		<i>Pubblico</i>	
		Referente	Nominativo		
			Qualifica		
Cellulare					

SERVIZI SPORTIVI

Denominazione del servizio sportivo	Tipologia Palestra	Indirizzo sede		<i>Via Claudio Ferri</i>	
		Telefono			
		Fax			
	ID_tipologia IS1 + IS3	E-mail			
		Referente	Nominativo		<i>Comune di Onano</i>
			Qualifica		<i>Proprietario</i>
			Telefono		<i>0763 78021</i>

Denominazione del servizio sportivo	Tipologia Piscina	Indirizzo sede		<i>Largo caduti di Nassiriya</i>	
		Telefono			
		Fax			
	ID_tipologia IS4	E-mail			
		Referente	Nominativo		<i>Comune di Onano</i>
			Qualifica		<i>Proprietario</i>
			Telefono		<i>0763 78021</i>

SERVIZI ED INFRASTRUTTURE A RETE

<i>e-distribuzione</i>	Rete elettrica	Referente	Nominativo	Marino Scorsino
			Qualifica	Capo UO 1 Viterbo
			Telefono	800900860
	SR2		Cellulare	393-0362956
			Fax	800900899
			E-mail	eneldistribuzione@pec.enel.it

<i>2iretegas</i>	Rete gas	Referente	Nominativo	Paolo Garzi
			Qualifica	Referente di zona
			Telefono	800901313
	SR3		Cellulare	329-1710806
			Fax	
			E-mail	paolo.garzi@2iretegas.it

<i>TELECOM</i>	Telecomunicazioni	Referente	Nominativo	Tarmati
			Qualifica	Referente di zona
			Telefono	187
	SR4		Cellulare	335-1348661
			Fax	
			E-mail	telecomitalia@pec.telecomitalia.it

<i>Elce Soc. Cooperativa</i>	Smalimento rifiuti	Referente	Nominativo	Lanfranco Nardini
			Qualifica	Presidente
			Telefono	0763/732001
	SR8		Cellulare	348-4014696
			Fax	0763/733620
			E-mail	info@coopelce.eu

<i>Viabilità provinciale</i>	Strade provinciali	Referente	Nominativo	Publio Cascianelli
			Qualifica	Geometra Provincia di zona
			Telefono	0761/313286
	SR11		Cellulare	348-8905279
			Fax	0761/313798
			E-mail	p.cascianelli@provincia.vt.it

PRINCIPALI VIE DI ACCESSO

Via di accesso	Tipologia	ID_tipologia	Larghezza minima (m)
<i>denominazione</i>	Strada Provinciale - SP 49	V4	5,6
<i>denominazione</i>	Strada Prov. - SP Soranese	V4	4,5

EDIFICI ED ATTIVITA' STRATEGICI O RILEVANTI PER LE AZIONI DI PROTEZIONE CIVILE

In questa classe sono compresi tutti gli edifici che sono funzionali al Sistema di Protezione Civile in fase di emergenza come definiti dall'Allegato 2 della DGR Lazio n. 489/12.

L'Edificio Strategico è un edificio che deve garantire la funzionalità delle azioni di Comando e Controllo dell'emergenza a seguito dell'evento.

L'Edificio Rilevante è un edificio che deve garantire l'idoneità durante tutta la crisi dell'emergenza in quanto il suo collasso potrebbe determinare conseguenze sociali di elevata rilevanza.

Di seguito si riporta l'elenco degli edifici strategici ai fini della protezione civile presenti sul territorio comunale di Onano.

STRATEGICI

<i>Denominazione</i>	<i>Tipologia Edifici comunali</i>	Indirizzo		<i>Piazza Monaldeschi della Cervara, 1</i>		
		Dimensione		Piccolo (<50 pers.)	Medio (< 100 pers.)	Grande (> 100 pers.)
		Telefono		<i>0763 78021</i>		
		Fax		<i>0763 78021</i>		
	<i>ID_tipologia ES2</i>	E-mail		<i>sindaco.comuneonano@libero.it</i>		
		Referente	Nominativo	<i>Giovanni Giuliani</i>		
			Qualifica	<i>Sindaco</i>		
Cellulare	<i>334 5921615</i>					

<i>Denominazione</i>	<i>Tipologia Caserme</i>	Indirizzo		<i>Piazza C.Ferri Snc</i>		
		Dimensione		Piccolo (<50 pers.)	Medio (< 100 pers.)	Grande (> 100 pers.)
		Telefono		<i>0763 28602</i>		
		Fax		<i>0763 78310</i>		
	<i>ID_tipologia ES4</i>	E-mail		<i>stvt218260@carabinieri.it</i>		
		Referente	Nominativo			
			Qualifica			
Cellulare						

<i>Denominazione</i>	<i>Tipologia COC</i>	Indirizzo		<i>Spogliatoi campo sportivo comunale</i>			
		Dimensione		Piccolo (<50 pers.)	Medio (< 100 pers.)	Grande (> 100 pers.)	
		Telefono		0763 78021			
		Fax		0763 78391			
	<i>ID_tipologia ES7</i>	E-mail		<i>sindaco.comuneonano@libero.it</i>			
		Referente	Nominativo	<i>Giovanni Giuliani</i>			
			Qualifica	<i>Sindaco</i>			
Cellulare	334 5921615						

RILEVANTI

<i>Denominazione Chiesa di Santa Croce Piazza Pio XII</i>	<i>Tipologia Piazza</i>	Indirizzo		<i>Piazza Pio XII</i>			
		Dimensione		Piccolo (<50 pers.)	Medio (< 100 pers.)	Grande (> 100 pers.)	
		Telefono					
		Fax					
	<i>ID_tipologia RI2</i>	E-mail					
		Referente	Nominativo	<i>Parroco della Parrocchia S. Croce Don Gianluca Scrimieri</i>			
			Qualifica	<i>Parroco</i>			
Cellulare							

<i>Denominazione Chiesa di Santa Maria Immacolata Concezione Via Cavour</i>	<i>Tipologia</i>	Indirizzo		<i>Corso Cavour</i>			
		Dimensione		Piccolo (<50 pers.)	Medio (< 100 pers.)	Grande (> 100 pers.)	
		Telefono		0763 78565			
		Fax					
	<i>ID_tipologia RI2</i>	E-mail					
		Referente	Nominativo	<i>Parroco della Parrocchia S. Croce Don Gianluca Scrimieri</i>			
			Qualifica	<i>Parroco</i>			
Cellulare							

<i>Denominazione Scuola Materna</i>	<i>Tipologia Strutture Scolastiche non sedi di COC</i>	Indirizzo		<i>Via G. Marconi</i>		
		Dimensione		Piccolo (<50 pers.)	Medio (< 100 pers.)	Grande (> 100 pers.)
		Telefono		<i>0763 78017</i>		
		Fax				
	<i>ID_tipologia R10</i>	E-mail				
		Referente	Nominativo	<i>Luciana Billi</i>		
			Qualifica	<i>Dirigente Scolastico</i>		
Cellulare						

<i>Denominazione Casa di Riposo</i>	<i>Tipologia Strutture Scolastiche non sedi di COC</i>	Indirizzo		<i>Via G. Marconi</i>		
		Dimensione		Piccolo (<50 pers.)	Medio (< 100 pers.)	Grande (> 100 pers.)
		Telefono				
		Fax				
	<i>ID_tipologia R19</i>	E-mail				
		Referente	Nominativo			
			Qualifica			
Cellulare						

<i>Denominazione "Palazzo Madama (Castello Monaldeschi)"</i>	<i>Tipologia Strutture Scolastiche non sedi di COC</i>	Indirizzo		<i>Piazza Umberto I</i>		
		Dimensione		Piccolo (<50 pers.)	Medio (< 100 pers.)	Grande (> 100 pers.)
		Telefono		<i>0763 78021</i>		
		Fax				
	<i>ID_tipologia R19</i>	E-mail				
		Referente	Nominativo	<i>Sig. Giovanni Giuliani</i>		
			Qualifica	<i>Sindaco</i>		
Cellulare	<i>334 5921615</i>					

STABILIMENTI E IMPIANTI RILEVANTI AI FINI DI PROTEZIONE CIVILE

<i>Denominazione Distributore Carburanti Self - service</i>	Tipologia Distributori di carburante	Indirizzo sede		<i>Via Aula (SP49)</i>
		Materiali trattati		<i>Benzina - Gasolio</i>
		Telefono		
		Fax		
	ID_tipologia IR3	E-mail		
		Referente	Nominativo	
			Qualifica	
Cellulare				

BENI CULTURALI

<i>Denominazione " Palazzo Madama (Castello Monaldeschi)"</i>	Tipologia Bene architettonico	Indirizzo		<i>Piazza Umberto I</i>
		Telefono		
		Fax		
		E-mail		<i>sindaco.comuneonano@libero.it</i>
	ID_tipologia (BC1)	Referente	Nominativo	<i>Sig. Giovanni Giuliani</i>
			Qualifica	<i>Sindaco</i>
			Cellulare	<i>334 5921615</i>

SCENARI DI RISCHIO LOCALE

Con l'espressione "*scenario di rischio locale*" si intende una descrizione sintetica, corredata da cartografia esplicativa e indicazioni localizzative, dei possibili effetti sull'uomo o sui beni presenti nel territorio di eventi potenzialmente calamitosi che si possono manifestare nel territorio stesso.

La funzione fondamentale degli scenari di rischio è quella di prevedere le conseguenze di un determinato evento per poter definire la struttura organizzativa (risorse umane e strumentali) dell'ente preposto alle procedure di intervento per fronteggiare l'emergenza. L'insorgenza del rischio di evento calamitoso può essere determinata da due variabili:

- naturale: variabilità climatica e geologica;
- tecnologico: attività umana.

La definizione del rischio assunta è quella proposta dalle commissioni tecnico-scientifiche dell'UNESCO (relazione di Varnes), nella seguente relazione:

$$\text{Rischio (R)} = \text{Pericolosità (P)} \times \text{Danno (D)},$$

$$\text{Danno (D)} = \text{Vulnerabilità (V)} \times \text{Esposizione (E)},$$

dove *P* esprime la pericolosità, ovvero la probabilità del verificarsi dell'evento potenzialmente distruttivo con una certa intensità in una determinata area in un dato intervallo di tempo, *D* esprime il danno, ovvero la perdita di risorse (umane, socio-economiche, ambientali), ipotizzabile in relazione al verificarsi dell'evento.

Il danno è a sua volta composto dal prodotto fra la vulnerabilità *V*, che esprime la propensione di un certo elemento/sistema ad essere danneggiato da un dato fenomeno a cui l'elemento stesso è esposto (espressa in percentuale di perdita in conseguenza dell'evento), e il valore esposto *E*, quale identificazione del valore sociale, economico, di persone, beni ed infrastrutture che ricadono nell'area soggetta al fenomeno.

Nel Comune di Onano, in relazione alle sue caratteristiche geografiche e strategiche, sono prevedibili le seguenti fonti di rischio:

- rischio sismico;
- rischio incendi boschivi e di interfaccia;
- rischio eventi meteorici eccezionali;
- rischio idrogeologico (idraulico - frane);
- altri rischi: rischio trasporti (incidente stradale ecc.); rischio interruzioni servizi a rete (acqua, luce e gas);

- rischio igienico-sanitario.

Gli scenari di rischio calati sul territorio sono lo strumento fondamentale per la comunicazione preventiva circa gli effetti e le situazioni di crisi che possono determinarsi sulla popolazione, sulle infrastrutture e più in generale sul territorio.

Durante lo stato di crisi conoscere lo scenario di rischio permette di fornire elementi utili alla gestione dell'emergenza, e consente una prima stima della gravità dell'evento in termini sia di popolazione coinvolta, sia di danni attesi sulla struttura socio-economica locale.

Lo studio sulle caratteristiche infrastrutturali e della pericolosità dei fenomeni attesi, ha condotto alla definizione degli “*scenari di evento*”, distinti per tipologia di rischio e per livello di intensità ipotizzata dei fenomeni.

A ciascuno scenario, è stato associato un *modello operativo di intervento*.

RISCHIO SISMICO

Il Rischio Sismico è la misura dei danni attesi in un dato intervallo di tempo, rappresentato dal verificarsi di un fenomeno naturale non prevedibile (sisma) connesso all'improvviso rilascio di energia per frattura.

Ai fini della valutazione delle azioni sismiche, è indispensabile considerare la pericolosità sismica di base, intesa come la probabilità che un evento sismico di una certa magnitudo avvenga in un'area, secondo un determinato periodo di ritorno.

La pericolosità sismica è stata definita sulla base delle informazioni pubblicate dal Gruppo di Lavoro MPS (2004) Istituto Nazionale di Geofisica e Vulcanologia in seguito all'Ordinanza PCM 3519 del 28 aprile 2006 (G.U. n.108 dell'11 maggio 2006), con cui l'intero territorio nazionale è stato suddiviso in 4 zone sulla base di un differente valore fornito di accelerazione massima su suolo a_g (frazione della accelerazione di gravità) con probabilità di eccedenza del 10% in 50 anni, su terreno a comportamento rigido, derivante da studi dell'INGV-DPC.

Tuttavia le Norme Tecniche sulle Costruzioni, emanate con il DM Infrastrutture del 14.01.2008, hanno sostanzialmente esautorato la zonazione sismica da uno dei suoi compiti precedenti, che era quello di ancorare la zona sismica ad un valore dell'accelerazione di picco, e quindi allo spettro di risposta elastico da utilizzare per il calcolo delle azioni sismiche per le costruzioni.

Con le nuove norme, per ogni costruzione, ci si può riferire ad una accelerazione di riferimento propria in relazione sia alle coordinate geografiche dell'area di progetto, sia alla vita nominale dell'edificio stesso.

La proposta di riclassificazione sismica che l'Area Difesa del Suolo sottopone alla Giunta Regionale del Lazio, parte dalla filosofia di poter gestire in un modo ottimale e moderno il governo del territorio e garantire la sicurezza dei cittadini e delle opere infrastrutturali.

Tale proposta si basa sulla creazione di sottozone sismiche sulla base della combinazione ponderata fra l'elaborato INGV-OPCM 3519/06 e la Convenzione ENEA.

I criteri di riclassificazione stabiliti dall'OPCM 3519/06 permettono di esprimere la pericolosità sismica in valori di accelerazione di picco su suolo rigido (a_g) suddivisa in sottoclassi per ogni zona sismica con intervalli di 0,025g.

La nuova riclassificazione si basa su 3 Zone Sismiche.

La Zona Sismica 1, quella più gravosa in termini di pericolosità sismica, non presenta sottozona in quanto il valore di a_g max previsto per il Lazio non giustifica ulteriori suddivisioni.

ZONA SISMICA	SOTTOZONA SISMICA	ACCELERAZIONE CON PROBABILITÀ DI SUPERAMENTO PARI AL 10% IN 50 ANNI (a_g)
1		$0.25 \leq a_g < 0.278g$ (max per il Lazio)
2	A	$0.20 \leq a_g < 0.25g$
	B	$0.15 \leq a_g < 0.20g$
3	A	$0.10 \leq a_g < 0.15g$
	B	(Val. min.) $0.062 \leq a_g < 0.10g$

Suddivisione sottozona sismiche in relazione all'accelerazione di picco su terreno rigido utilizzate per lo scenario di riclassificazione sismica della Regione Lazio. (Fonte Regione Lazio)

La zona sismica assegnata al territorio comunale di Onano è la 2B, ovvero una zona con pericolosità sismica media dove possono verificarsi terremoti abbastanza forti.

La sottozona 2B indica un valore di $a_g < 0,20g$.

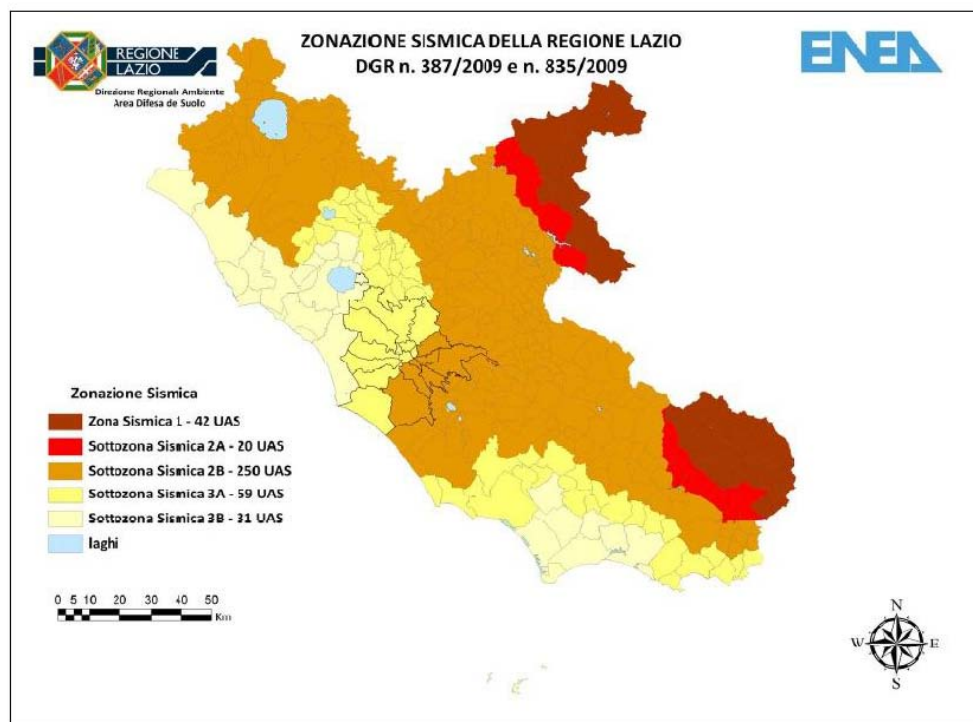

Zonazione sismica della Regione Lazio

Gli elementi di riferimento dei fenomeni, degli scenari d'evento e dei danni corrispondenti ai diversi gradi di magnitudo prevista sono di seguito riportati.

		FENOMENI	SCENARIO D'EVENTO	EFFETTI E DANNI
BASSA MAGNITUDO	Eventi sismici di bassa intensità con tempi di ritorno brevi	GEO	<ul style="list-style-type: none"> - Scarsa possibilità di innesco di fenomeni di scorrimento superficiale localizzati - Possibile torbidità delle acque - Possibile mobilitazione di coltri detritiche precarie o cadute di massi e alberi 	<ul style="list-style-type: none"> - Danni lievi a singoli edifici - Possibile presenza di sfollati e feriti
		STRU	<ul style="list-style-type: none"> - Possibili interruzioni delle vie di fuga per crolli localizzati 	
		FENOMENI	SCENARIO D'EVENTO	EFFETTI E DANNI
MEDIA MAGNITUDO	Eventi sismici di media intensità con tempi di ritorno intorno ai 450 anni	GEO	<ul style="list-style-type: none"> - Possibili fenomeni di instabilità - Possibile torbidità delle acque - Possibile liquefazione dei terreni 	<ul style="list-style-type: none"> - Danni a singoli edifici o piccoli centri abitati interessati da instabilità dei versanti - Possibile danneggiamento delle abitazioni anche in modo severo - Possibile perdita di vite umane - Presenza di sfollati e feriti - Possibile impedimento delle via di fuga per crolli localizzati
		STRU	<ul style="list-style-type: none"> - Possibili interruzioni alla rete stradale nelle sue infrastrutture (<i>ponti, viadotti, rilevati</i>) - Tessuto urbano parzialmente compromesso 	
		FENOMENI	SCENARIO D'EVENTO	EFFETTI E DANNI
MAGNITUDO ELEVATA	Eventi sismici di elevata intensità con tempi di ritorno lunghi	GEO	<ul style="list-style-type: none"> - Diffusi ed estesi fenomeni di instabilità dei versanti - Possibilità di riattivazione di frane, anche di grandi dimensioni, in aree note, legate a contesti geologici particolarmente critici - Effetti cosismici per Liquefazione del terreno, Fagliazione, Cedimenti differenziali 	<ul style="list-style-type: none"> - Danni alle attività agricole - Danni agli insediamenti residenziali e industriali - Danni o collasso di centri abitati, di rilevati ferroviari o stradali, di opere di contenimento, regimazione o di attraversamento - Probabili perdite di vite umane - Feriti e sfollati
		STRU	<ul style="list-style-type: none"> - Tessuto urbano molto compromesso - Reti stradali e infrastrutture con forte possibilità di compromissione 	

Studi recenti riguardanti la distribuzione delle Massime intensità macrosismiche osservate nei comuni italiani (Locati M., Camassi R., Rovida A., Ercolani E., Bernardini F., Castelli V., Caracciolo C.H., Tertulliani A., Rossi A., Azzaro R., D'Amico S., Conte S., Rocchetti E. (2016). *DBMI15, the 2015 version of the Italian Macroseismic Database*. Istituto Nazionale di Geofisica e Vulcanologia. doi:<http://doi.org/10.6092/INGV.IT-DBMI15>) indicano, per la zona in oggetto, dei valori intorno all' **ottavo grado della scala macrosismica MCS**.

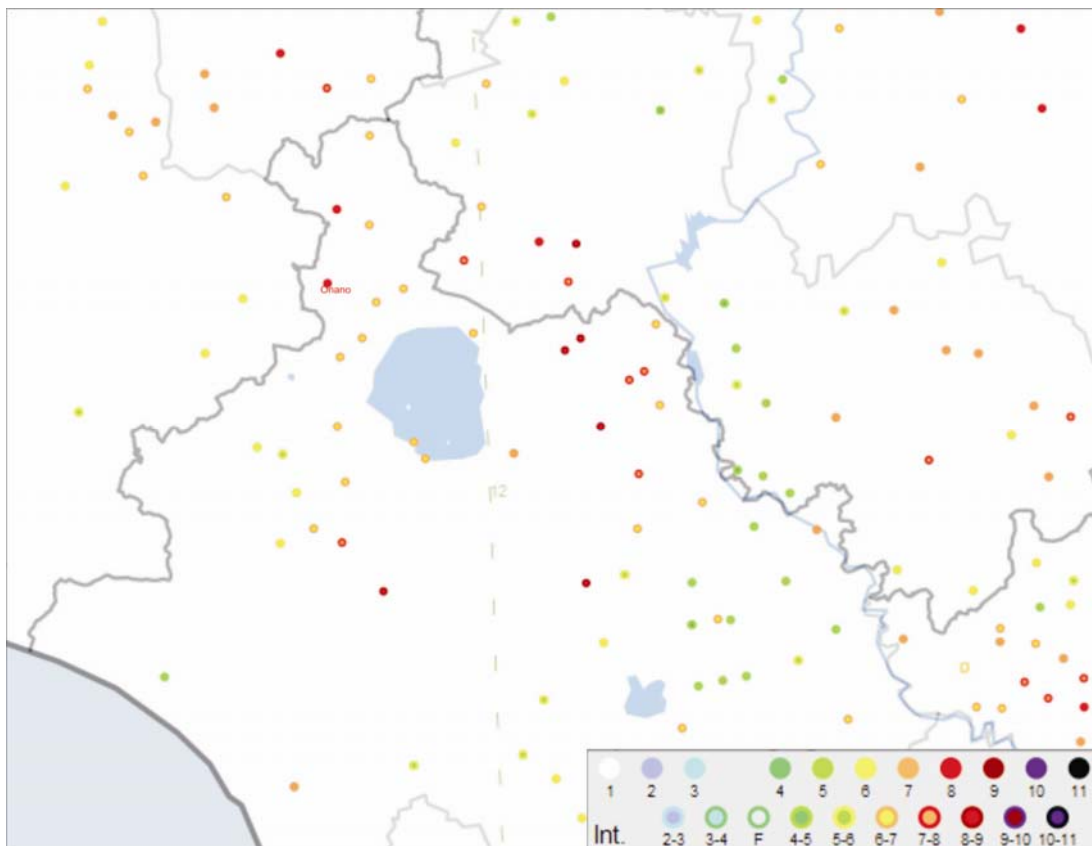

Stralcio DBMI15 Massime intensità macrosismiche osservate (2015)

Tabella – Elenco degli eventi sismici sia storici che strumentali che hanno interessato direttamente o indirettamente l'area in studio. Is - intensità al sito (MCS); AE - Denominazione dell'area dei maggiori effetti; Io - Intensità epicentrale (MCS); Mw - magnitudo momento.

Onano

PlaceID IT_52926
 Coordinates (lat, lon) 42.692, 11.816
 Municipality (ISTAT 2015) Onano
 Province Viterbo
 Region Lazio
 No. of reported earthquakes 26

Effects		Reported earthquakes									
Int.	Year	Mo	Da	Ho	Mi	Se	Epicentral area	NMDP	Io	Mw	
8	1349	09	09	08	15		Viterbese	9			
4-5	1909	08	25	00	22		Crete Senesi	259	7-8	5.34	
7	1919	09	10	16	57		Val di Paglia	67	7-8	5.36	
5-6	1922	03	27	00	10		Monti Volsini	9	5-6	4.39	
5-6	1924	04	09	14	49		Val di Paglia	7	5-6	4.47	
4	1926	01	08	09	14		Monte Amiata	24	7	4.90	
6	1929	12	12	13	01		Monti Volsini	6	5	4.16	
5-6	1936	06	15	14	45		Monti Volsini	9	4-5	3.84	
4	1940	06	19	14	10		Monte Amiata	28	6	4.64	
5	1940	10	16	13	17		Val di Paglia	106	7-8	5.29	
2	1951	09	01				Monti Sibillini	80	7	5.25	
5	1957	12	06	04	54		Orvietano	63	7	4.97	
2	1969	07	02	07	55		Monti della Tolfa	72	7	4.77	
4-5	1971	02	06	18	09		Tuscania	89	7-8	4.83	
F	1973	12	30	02	45		Grossetano	13	5	4.13	
3	1979	09	19	21	35	3	Valnerina	694	8-9	5.83	
4-5	1992	02	07	23	17	5	Monti Volsini	34	5	3.76	
3	1993	06	05	19	16	1	Valle del Topino	326	6	4.72	
NF	1994	02	09	21	49	1	Val di Paglia	27	4-5	3.55	
3-4	1997	09	26	00	33	1	Appennino umbro-marchigiano	760	7-8	5.66	
4-5	1997	09	26	09	40	2	Appennino umbro-marchigiano	869	8-9	5.97	
NF	1997	10	03	08	55	2	Appennino umbro-marchigiano	490		5.22	
NF	1997	10	06	23	24	5	Appennino umbro-marchigiano	437		5.47	
2	1997	10	14	15	23	1	Valnerina	786		5.62	
3-4	1998	03	26	16	26	1	Appennino umbro-marchigiano	409		5.26	
4-5	2000	04	01	18	08	0	Monte Amiata	68	6	4.52	

Dall'analisi dei recenti inventari di faglie attive, nello specifico è stato consultato il Diss 3.2.0 (*Diss Working Group, 2005 - consultabile on-line: <http://www.ingv.it/DISS/>*) e dalla carta delle zone sismogenetiche ZS9 (*Meletti C., Valanzise G. et al., 2004*) emerge che il comune di Onano è posto all'interno della zona 921 ed in prossimità della zona 920.

La zona 921 è caratterizzata da una diffusa sismicità di energia moderata, correlata ad elevato flusso di calore, con pochi eventi di magnitudo più elevata, responsabili di danni significativi su aree di limitata estensione anche per la superficialità degli ipocentri: Bagnoregio 1695, Orciano Pisano 1846, Piancastagnaio 1919 (*Mongelli e Zito, 1991*).

La zona 920, che coincide con la porzione inferiore del settore in distensione tirrenica definito nel modello sismotettonico di Meletti et al. (2000), è caratterizzata da una sismicità di bassa energia che sporadicamente raggiunge valori di magnitudo relativamente elevati.

L'area in studio inoltre può risentire degli effetti di terremoti che si verificano in settori appenninici interessati da importanti faglie primarie e relative sorgenti sismogenetiche, come l'Appennino Centrale, in particolar modo, i terremoti associati alle sorgenti sismogenetiche composite ITCS037 (Mugello-Città di Castello-Leonessa) e ITCS028 (Colfiorito-Campotosto) (*DISS 3.2.0*).



Figura 7 - Stralcio della Carta delle zone sismogenetiche ZS9 (Meletti C., Valanzise G., et al., 2004)

Con l'Ordinanza PCM 3274/03, la successiva OPCM 3519/06, recepita dalla Regione Lazio nella riclassificazione sismica 2009 (DGR Lazio 387/09 e DGR 835/09) e il D.M. del

COMUNE di ONANO (VT)

CARTA DELLA SISMICITA' STORICA, STRUMENTALE E DELLE STRUTTURE SISMOGENETICHE Dati disponibili on-line: DISS 3.2.0 <http://diss.rm.ingv.it/dissmap>

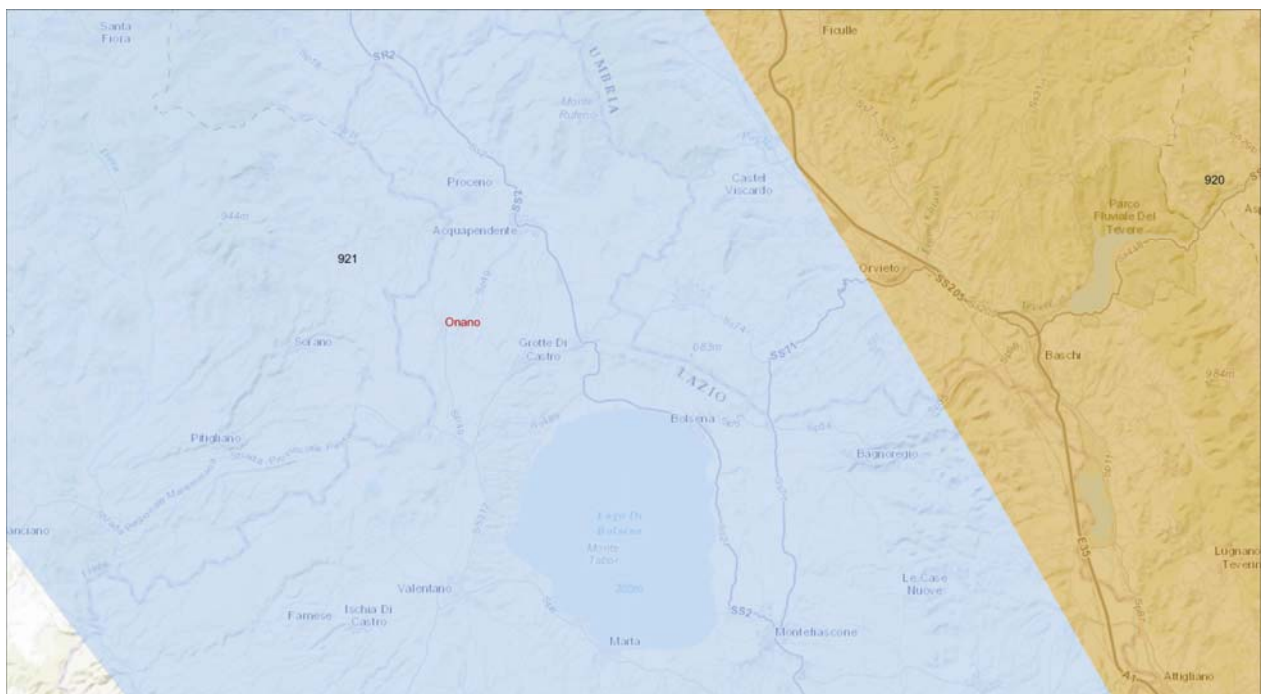

Sorgente sismogenetica composta
ITCS037 Mugello-Città di Castello-Leonessa

14.01.2008 si sono andati chiarendo e semplificando i rapporti fra esigenze normative e formati secondo i quali la pericolosità sismica deve essere valutata.

I dati di pericolosità sismica prodotti da INGV (MPS04 e successive integrazioni prodotte nell'ambito del progetto INGV-DPC S1, disponibili sui siti web (<http://zonesismiche.mi.ingv.it/> e <http://esse1.mi.ingv.it/>) hanno fornito una prima risposta, che ha avuto un riconoscimento ufficiale nell'Ordinanza PCM 3519/06 aventi oggetto i "Criteri per l'individuazione delle zone sismiche e la formazione e l'aggiornamento degli elenchi delle medesime zone".

L'area in studio è stata classificata appartenente alla 2^a categoria – sottozona "B" (vedi Carta Classificazione Sismica).

Dalla carta dei Valori di Pericolosità Sismica del Territorio Nazionale (in allegato), si osserva che la pericolosità sismica è stimata con una maggiore precisione; di fatto le variazioni sono continue e graduali, pertanto l'accelerazione orizzontale massima del suolo con probabilità di eccedenza del 10% in 50 anni riferita ai suoli rigidi è compresa tra 0,125-0,150 g, vale a dire lo scuotimento atteso del terreno in termini di accelerazione, cioè quanto è repentino l'aumento di movimento.

La disaggregazione (o deaggregazione) della pericolosità sismica (es. McGuire, 1995; Bazzurro e Cornell, 1999) è un'operazione che consente di valutare i contributi di diverse sorgenti sismiche alla pericolosità di un sito.

La forma più comune di disaggregazione è quella bidimensionale in magnitudo e distanza (M-R) che permette di definire il contributo di sorgenti sismogenetiche a distanza R capaci di generare terremoti di magnitudo M.

Espresso in altri termini il processo di disaggregazione in M-R fornisce il terremoto che domina lo scenario di pericolosità (terremoto di scenario) inteso come l'evento di magnitudo M a distanza R dal sito oggetto di studio che contribuisce maggiormente alla pericolosità sismica del sito stesso.

Analogamente alla disaggregazione in M-R è possibile definire la disaggregazione tridimensionale in M-R- ϵ dove ϵ rappresenta il numero di deviazioni standard per cui lo scuotimento (logaritmico) devia dal valore mediano predetto da una data legge di attenuazione dati M ed R.

Con riferimento allo Stato Limite di Salvaguardia della Vita (SLV) per una struttura in Classe d'uso 2, il valore di $a(g)$ risulta pari a 0.141 per l'area investigata, di conseguenza risulta:

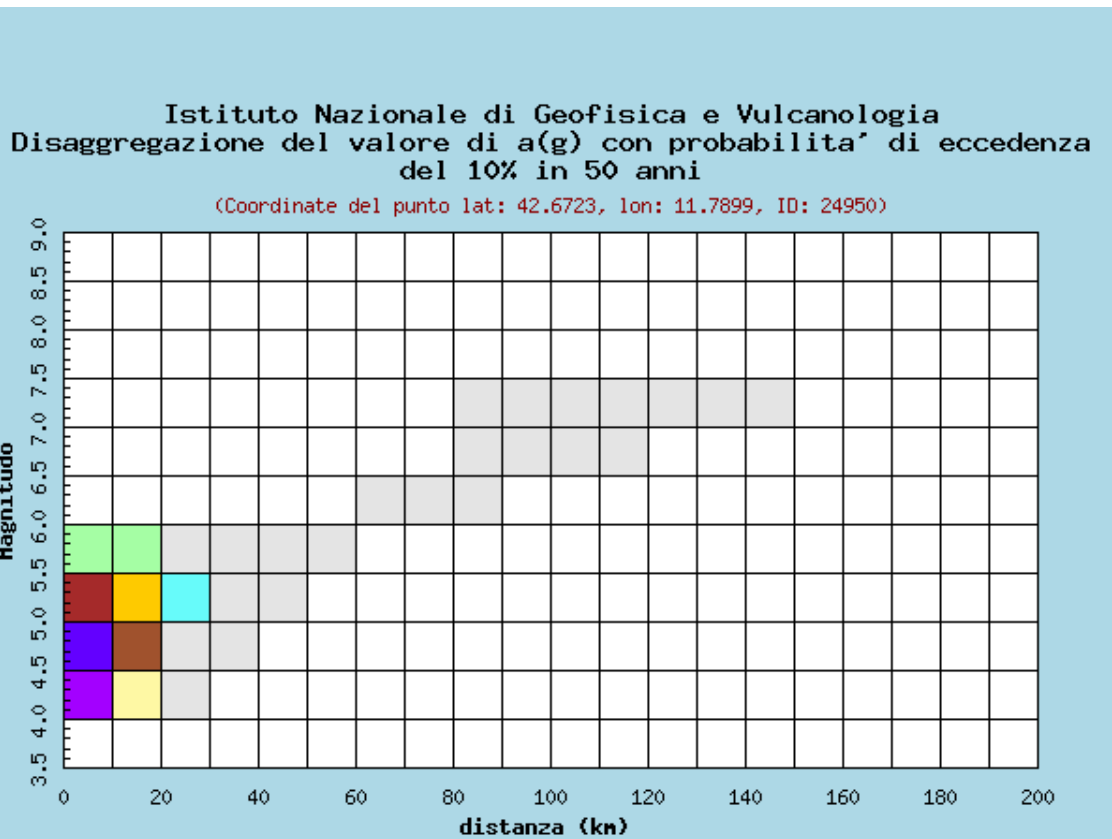
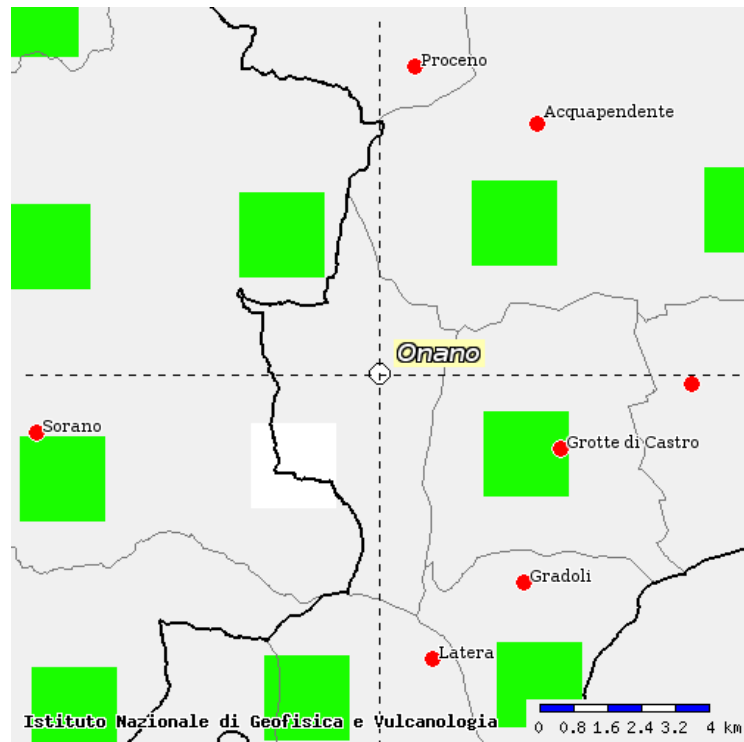

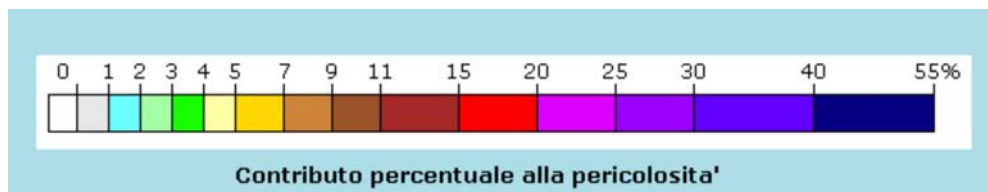

Distanza in km	Disaggregazione del valore di a(g) con probabilità di eccedenza del 10% in 50 anni (Coordinate del punto lat: 42.6723, lon: 11.7899, ID: 24950)										
	Magnitudo										
	3.5-4.0	4.0-4.5	4.5-5.0	5.0-5.5	5.5-6.0	6.0-6.5	6.5-7.0	7.0-7.5	7.5-8.0	8.0-8.5	8.5-9.0
0-10	0.000	25.000	34.000	12.000	2.980	0.000	0.000	0.000	0.000	0.000	0.000
10-20	0.000	4.460	9.710	6.080	2.320	0.000	0.000	0.000	0.000	0.000	0.000
20-30	0.000	0.047	0.849	1.310	0.711	0.000	0.000	0.000	0.000	0.000	0.000
30-40	0.000	0.000	0.002	0.142	0.130	0.000	0.000	0.000	0.000	0.000	0.000
40-50	0.000	0.000	0.000	0.003	0.022	0.000	0.000	0.000	0.000	0.000	0.000
50-60	0.000	0.000	0.000	0.000	0.001	0.000	0.000	0.000	0.000	0.000	0.000
60-70	0.000	0.000	0.000	0.000	0.000	0.000	0.000	0.000	0.000	0.000	0.000
70-80	0.000	0.000	0.000	0.000	0.000	0.003	0.000	0.000	0.000	0.000	0.000
80-90	0.000	0.000	0.000	0.000	0.000	0.000	0.010	0.016	0.000	0.000	0.000
90-100	0.000	0.000	0.000	0.000	0.000	0.000	0.011	0.027	0.000	0.000	0.000
100-110	0.000	0.000	0.000	0.000	0.000	0.000	0.005	0.024	0.000	0.000	0.000
110-120	0.000	0.000	0.000	0.000	0.000	0.000	0.001	0.017	0.000	0.000	0.000
120-130	0.000	0.000	0.000	0.000	0.000	0.000	0.000	0.008	0.000	0.000	0.000
130-140	0.000	0.000	0.000	0.000	0.000	0.000	0.000	0.002	0.000	0.000	0.000
140-150	0.000	0.000	0.000	0.000	0.000	0.000	0.000	0.001	0.000	0.000	0.000
150-160	0.000	0.000	0.000	0.000	0.000	0.000	0.000	0.000	0.000	0.000	0.000
160-170	0.000	0.000	0.000	0.000	0.000	0.000	0.000	0.000	0.000	0.000	0.000
170-180	0.000	0.000	0.000	0.000	0.000	0.000	0.000	0.000	0.000	0.000	0.000
180-190	0.000	0.000	0.000	0.000	0.000	0.000	0.000	0.000	0.000	0.000	0.000
190-200	0.000	0.000	0.000	0.000	0.000	0.000	0.000	0.000	0.000	0.000	0.000

Valori medi		
Magnitudo	Distanza	Epsilon
4.780	7.730	0.906

I parametri di disaggregazione riferiti allo Stato Limite di Salvaguardia della Vita (SLV) con $t_r = 475$ anni che emergono dall'analisi dei dati ottenuti sono i seguenti:

$$4 < M < 6 \text{ (5.7)} \quad 0 \text{ Km} < R < 30 \text{ km}$$

La disaggregazione della pericolosità sismica in termini di M-R- ϵ , eseguita nell'ambito della convenzione INGV-DPC 2004 – 2006/ Progetto S1, mostra che, per il territorio del

Comune di Onano, *non è possibile escludere l'occorrenza di eventi sismici con magnitudo superiore a 5.*

Nella Carta di Scenario Sismico vengono riportati i seguenti elementi:

- le zone suscettibili di amplificazione sismica (accorpate) e di instabilità sismica (accorpate) indicate nella mappa delle Microzone omogenee di livello 1 di Microzonazione Sismica, validata dalla Regione Lazio in data 10.10.2013;
- le situazioni di pericolosità geologica che possono subire riattivazioni in caso di evento sismico, quali zone a liquefazione, faglie attive, frane etc.
- tabella con i valori massimi e minimi di a_g nella zona comunale, come da Mappa di Pericolosità Sismica Nazionale (OPCM n. 3519/06 e DM 14.01.2008), per tempi di ritorno pari a 98 e 475 anni;
- le strutture strategiche e rilevanti presenti sul territorio.

RISCHIO INCENDI BOSCHIVI

Per incendio boschivo si definisce "un fuoco con suscettività ad espandersi su aree boscate, cespugliate o arborate, comprese eventuali strutture e infrastrutture antropizzate poste all'interno delle predette aree, oppure su terreni coltivati o incolti e pascoli limitrofi a dette aree".

La Legge 21 novembre 2000, n. 353, "Legge-quadro in materia d'incendi boschivi", demanda alle amministrazioni regionali le attività di previsione, prevenzione e lotta attiva contro gli incendi boschivi. Punto essenziale del sistema delineato dalla legge n. 353 del 2000, e infatti il "Piano regionale di previsione, prevenzione e lotta attiva contro gli incendi boschivi", che deve essere predisposto da parte delle Regioni, responsabili dirette della pianificazione territoriale e della gestione di tutte le risorse disponibili.

La zonizzazione del rischio prende in considerazione diverse variabili che possono incidere sull'innescò e la propagazione di un incendio.

La combinazione lineare di cinque indici, opportunamente tarati e normalizzati su base regionale, porta alla definizione di un indice di Rischio complessivo IR e, quindi, ad una zonizzazione del territorio per fasce di rischio.

I cinque indici sono così definiti :

- Indice di Pericolosità (Pe), individua l'esposizione, in termini di superficie, al rischio di incendio;
- Indice di Rischio Potenziale (Rp), calcolato in base alla propensione all'innescò e alla propagazione all'incendio delle formazioni vegetali;
- Indice di rischio reale (Rr), in base alla reale incidenza del fenomeno, sia in termini di superficie percorsa dal fuoco sia in termini di numerosità incendi sviluppati in un arco temporale;
- Indice di Valore ecologico (Ve), calcolato dalla Carta Della Natura (ISPRA);
- Rischio climatico (Rc), determinato sulla base delle variabili temperatura e precipitazioni.

Dalla somma dei valori dei 5 differenti indici summenzionati si definisce un Indice di Rischio Complessivo IR, che per il Comune di Onano risulta essere compreso tra 3.68 e 4.01, corrispondente ad un indice di Rischio complessivo *medio*.

Di seguito si riporta un estratto della tavola n.16 "Indice di rischio complessivo su base comunale" del Piano Regionale di previsione, prevenzione e lotta attiva contro gli incendi boschivi - Legge quadro 21 Novembre 2000 n.353 Periodo 2011-2014.

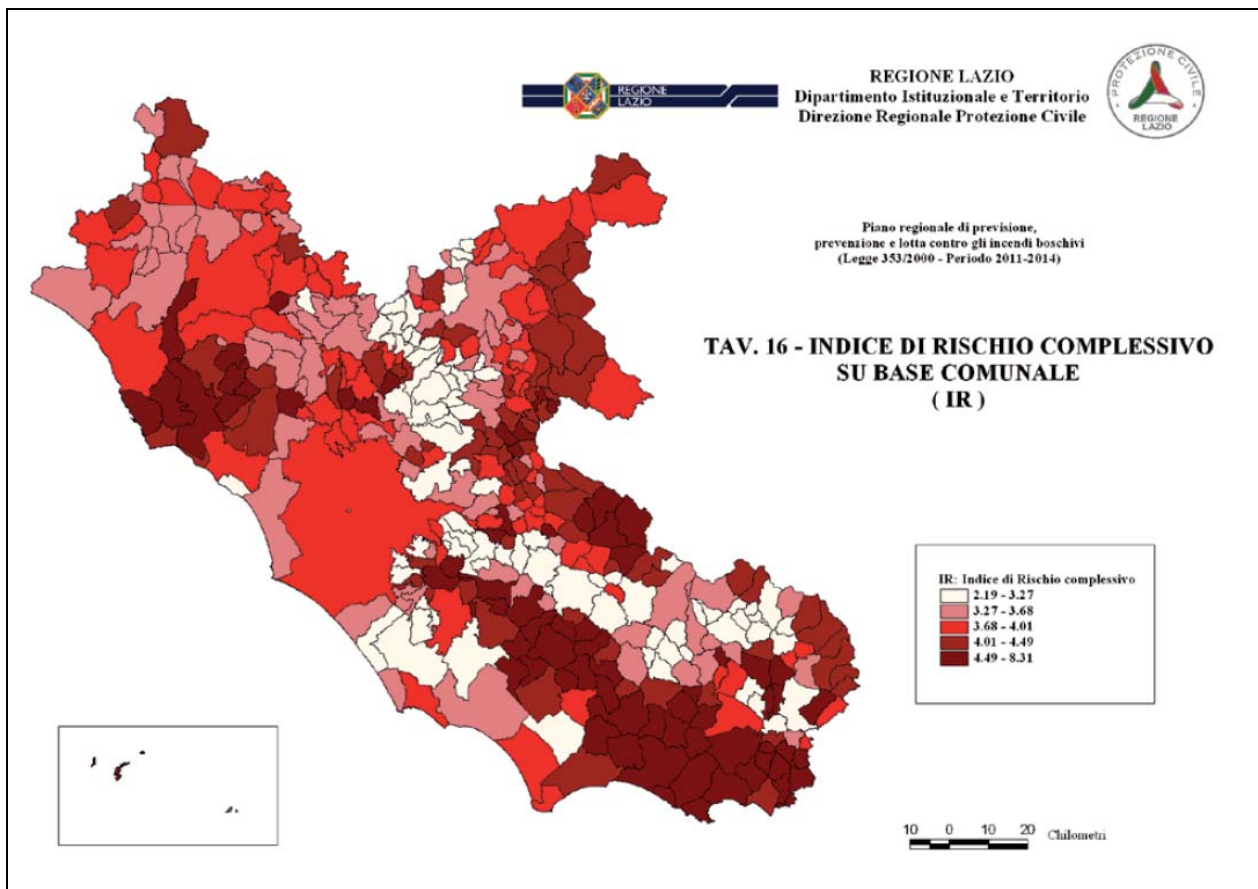

Quando l'eventuale fenomeno interessa una fascia di contiguità tra le strutture antropiche e la vegetazione ad essa adiacente esposte al contatto con i sopravvenienti fronti di fuoco viene detto incendio di interfaccia.

La larghezza della fascia di contiguità tra le strutture antropiche e la vegetazione ad essa adiacente è valutabile tra i 25-50 metri ed è varia in funzione delle caratteristiche fisiche del territorio, della configurazione degli insediamenti e della loro tipologia. Si distinguono tre livelli di pericolosità:

1. **pericolosità bassa:** evento fronteggiato con i soli mezzi ordinari e senza particolari dispiegamenti di forze;
2. **pericolosità media:** l'evento deve essere fronteggiato con una rapida ed efficace risposta del sistema di lotta attiva, senza la quale potrebbe essere necessario un dispiegamento di ulteriori forze per contrastarlo rafforzando le squadre a terra ed impiegando piccoli e medi mezzi aerei ad ala rotante;

3. **pericolosità alta**: l'evento può raggiungere dimensioni tali a richiedere quasi certamente il concorso della flotta aerea statale.

Come previsto dalle "Linee guida per la pianificazione comunale di Protezione Civile della Regione Lazio" si è proceduto nel produrre una carta del Rischio Incendi d'interfaccia.

Quando la combustione si origina negli ambienti e nelle attività civili ed industriali, si parla di incendi urbani.

Nella maggioranza degli edifici civili e industriali lo sviluppo iniziale di incendio è determinato dal contatto accidentale (sorgente di rischio) tra i materiali combustibili più vari (arredi, rivestimenti, carta, sostanze infiammabili) ed il comburente.

I danni di un incendio urbano, possono interessare persone e cose.

Si è riscontrato che sul 100% dei decessi avvenuti in seguito ad un incendio, in una percentuale variabile dal 60% all'80%, le cause non risultano imputabili a ustioni o ad esposizione al calore, bensì ad intossicazione da inalazione di gas nocivi, principalmente ossido di carbonio e acido cianidrico.

Grande importanza hanno le conseguenze sulle strutture portanti degli edifici civili ed industriali.

L'aumento di temperatura indotto dal fuoco provoca il degrado dei materiali da costruzione, la riduzione della resistenza meccanica, in particolare della resistenza allo snervamento e l'incremento sostanziale delle dilatazioni termiche, fattori che possono condurre al collasso della struttura.

Dunque, la riduzione del rischio di incendio urbano si attua sostanzialmente attraverso la Prevenzione Incendi, secondo due criteri: *protezione antincendi passiva* e *protezione antincendi attiva*.

La protezione passiva comprende una serie di misure, provvedimenti, accorgimenti atti a limitare le conseguenze di un incendio, dei quali i principali sono:

- Valutazione della necessità e applicazione a livello di progetto di un grado di resistenza al fuoco delle strutture, portanti e non, e dei materiali da costruzione;
- Compartimentazione e limitazione delle aree di rischio;
- Limitazione del carico d'incendio;
- Adozione di distanze di sicurezza e di sistemi organizzati di vie di esodo;
- Introduzione di luoghi sicuri.

La protezione attiva comprende una serie di misure, provvedimenti e accorgimenti atti a ridurre la probabilità di insorgenza e del propagarsi di un incendio, dei quali i principali sono:

- Sistemi di rivelazione automatici (es. rivelatori di fumo, rivelatori ottici);
- Sistemi di sicurezza e di blocco automatici (es. dispositivi di blocco di afflusso di gas);
- Sistemi di chiusura automatica di porte e serrande (es. serrande tagliafuoco);
- Sistemi di smaltimento fumi;
- Impianti fissi di spegnimento e di raffreddamento, automatici e manuali.

RISCHIO IDROGEOLOGICO

Per rischio idrogeologico si intende il rischio connesso all'instabilità dei pendii, dovuta alla conformazione geologica e geomorfologica di questi, o di corsi fluviali in conseguenza di particolari condizioni ambientali, meteorologiche e climatiche che coinvolgono le acque piovane e il loro ciclo idrologico una volta cadute al suolo, con possibili conseguenze sull'incolumità della popolazione e sulla sicurezza di servizi e attività su un dato sito.

Tale rischio si manifesta attraverso fenomeni franosi o esondazioni fluviale in conseguenza di fenomeni atmosferici di elevata intensità.

Le procedure di emergenza per l'evento idrogeologico vengono attivate dalle condizioni di allerta derivate dai bollettini e dagli avvisi per condizioni meteorologiche avverse, emessi sulla base delle previsioni, e possono differenziarsi in base agli effetti del fenomeno sul territorio.

Ai fini della previsione e prevenzione, il CFR, Centro Funzionale Regionale, suddivide il territorio regionale del Lazio in 7 ambiti territoriali omogenei dal punto di vista della risposta a possibili eventi meteo idrologici intensi, le Zone di Allerta.

Il CFR, sulla base delle previsioni meteo, elabora quotidianamente dei bollettini di criticità regionale per rischio idrogeologico ed idraulico sulle Zone di Allerta, contenenti informazioni sugli effetti al suolo in relazione al confronto tra i valori di precipitazione previsti e le soglie di allarme pluviometriche ed idrometriche prefissate.

La valutazione del Rischio Idrogeologico tiene conto dei parametri idro-pluviometrici calcolati sulle intere Aree Idrogeologiche Omogenee, che in parte potrebbero ricadere in territori appartenenti ad altre Regioni.

Il risultato finale di tale studio ha condotto quindi all'individuazione di n. 19 Aree Idrogeologiche Omogenee.

I bollettini, pubblicati e consultabili sul sito internet della Regione, definiscono tre possibili gradi di criticità: ordinaria, moderata ed elevata.



Zone di Allerta e Aree idrogeologiche omogenee

ID	Zona	Nome aree idrogeologiche omogenee associate
A	Bacini Costieri Nord	1 Fiora-Chiarone-Tafone;
		2 Marta-Arrone Nord-Bolsena
		3 Mignone
		4 Arrone Sud-Bracciano
		5 Chiani-Paglia

In caso di criticità non ordinarie, locali o diffuse, il CFR emette un Avviso di criticità idrogeologica ed idraulica regionale e attiva il presidio della Sala Operativa del CFR, che sorveglia l'evoluzione delle condizioni meteorologiche e degli effetti al suolo.

Nelle tabelle di seguito, si riporta l'identificativo della Zona di Allerta e la corrispondente Area Idrogeologica Omogenea in cui ricade il Comune di Onano.

ZONA DI ALLERTA A - BACINI COSTIERI NORD

Acquapendente, Allumiere, Anguillara Sabazia, Arlena di Castro, Bagnoregio, Barbarano Romano, Bassano Romano, Blera, Bolsena, Bracciano, Campagnano di Roma, Canale Monterano, Canino, Capodimonte, Capranica, Cellere, Cerveteri, Civitavecchia, Farnese, Fiumicino, Gradoli, Grotte di Castro, Ischia di Castro, Ladispoli, Latera, Manziana, Marta, Montalto di Castro, Monte Romano, Montefiascone, **Onano**, Oriolo Romano, Piansano, Proceno, Roma (i.a.), Ronciglione, San Lorenzo Nuovo, Santa Marinella, Sutri, Tarquinia, Tessennano, Tolfa, Trevignano Romano, Tuscania, Valentano, Vejano, Vejano (i.a.), Vetralla, Villa San Giovanni in Tuscia, Viterbo, Viterbo (i.a.).



Di seguito vengono riportati gli elementi di riferimento dei fenomeni, degli scenari d’evento e dei danni corrispondenti ai “tipi di criticità”, sui quali si basano i bollettini e gli avvisi.

Codice colore	Criticità	Fenomeni meteo-idro	Scenario d'evento		Effetti e danni
	Assente o poco probabile	Assenti o localizzati	IDRO/GEO	Assenza o bassa probabilità di fenomeni significativi prevedibili (non si escludono fenomeni imprevedibili come la caduta massi).	Danni puntuali e localizzati.
	Ordinaria criticità	Localizzati e intensi	GEO	Possibili isolati fenomeni di erosione, frane superficiali, colate rapide detritiche o di fango. - Possibili cadute massi.	Localizzati danni ad infrastrutture, edifici e attività antropiche interessati da frane, da colate rapide o dallo scorrimento superficiale delle acque Localizzati allagamenti di locali interrati e talvolta di quelli posti a pian terreno prospicienti a vie potenzialmente interessate da deflussi idrici.
			IDRO	- Possibili isolati fenomeni di trasporto di materiale legato ad intenso ruscellamento superficiale. - Limitati fenomeni di alluvionamento nei tratti montani dei bacini a regime torrentizio - Repentini innalzamenti dei livelli idrometrici dei corsi d'acqua minori (piccoli rii, canali artificiali, torrenti) con limitati fenomeni di inondazione delle aree limitrofe . - Fenomeni di rigurgito dei sistemi di smaltimento delle acque meteoriche con tracimazione acque, scorrimento superficiale delle acque nelle sedi stradali.	Localizzate e temporanee interruzioni della viabilità in prossimità di piccoli impluvi, canali, zone depresse (sottopassi, tunnel, avvallamenti stradali, ecc.) e a valle di porzioni di versante interessate da fenomeni franosi. Localizzati danni alle coperture e alle strutture provvisorie con trasporto di tegole a causa di forti raffiche di vento o possibili trombe d'aria. Rottura di rami, caduta di alberi e abbattimento di pali, segnaletica e impalcature con conseguenti effetti sulla viabilità e sulle reti aeree di comunicazione e di distribuzione servizi. Danni alle colture agricole, alle coperture di edifici e agli automezzi a causa di grandinate. Localizzate interruzioni dei servizi, innesco di incendi e lesioni da fulminazione. Occasionale ferimento di persone e perdite incidentali di vite umane.
		Diffusi, non intensi, anche persistenti	GEO	- Occasionali fenomeni franosi legati a condizioni idrogeologiche particolarmente fragili. - Condizioni di rischio residuo per saturazione dei suoli, anche in assenza di forzante meteo.	Localizzati danni ad infrastrutture, edifici e attività antropiche interessati dai fenomeni franosi. Localizzati e limitati danni alle opere idrauliche e di difesa spondale e alle attività antropiche in alveo.
			IDRO	- Incrementi dei livelli dei corsi d'acqua generalmente contenuti all'interno dell'alveo. - Condizioni di rischio residuo per il transito dei deflussi anche in assenza di forzante meteo.	

Codice colore	Criticità	Fenomeni meteo-idro	Scenario d'evento		Effetti e danni
	Moderata criticità	Diffusi, intensi e/o persistenti	GEO	<ul style="list-style-type: none"> - Diffuse attivazioni di frane superficiali e di colate rapide detritiche o di fango. - Possibilità di attivazione/riattivazione/accelerazione di fenomeni di instabilità anche profonda di versante, in contesti geologici particolarmente critici. - Possibili cadute massi in più punti del territorio. 	<p>Ulteriori effetti e danni rispetto allo scenario di codice giallo:</p> <p>Diffusi danni ed allagamenti a singoli edifici o piccoli centri abitati, reti infrastrutturali e attività antropiche interessate da frane o da colate rapide.</p> <p>Diffusi danni alle opere di contenimento, regimazione ed attraversamento dei corsi d'acqua, alle attività agricole, ai cantieri, agli insediamenti artigianali, industriali e abitativi situati in aree inondabili.</p> <p>Diffuse interruzioni della viabilità in prossimità di impluvi e a valle di frane e colate detritiche o in zone depresse in prossimità del reticolo idrografico.</p> <p>Pericolo per la pubblica incolumità/possibili perdite di vite umane.</p>
			IDRO	<ul style="list-style-type: none"> - Significativi innalzamenti dei livelli idrometrici dei corsi d'acqua con fenomeni di inondazione delle aree limitrofe e delle zone golenali, interessamento dei corpi arginali, diffusi fenomeni di erosione spondale, trasporto solido e divagazione dell'alveo. - Possibili occlusioni, parziali o totali, delle luci dei ponti. 	
	Elevata criticità	Diffusi, molto intensi e persistenti	GEO	<ul style="list-style-type: none"> - Numerosi ed estesi fenomeni di frane superficiali e di colate rapide detritiche o di fango. - Possibilità di attivazione/riattivazione/accelerazione di fenomeni di instabilità anche profonda di versante, anche di grandi dimensioni. - Possibili cadute massi in più punti del territorio. 	<p>Ulteriori effetti e danni rispetto allo scenario di codice arancione:</p> <p>Ingenti ed estesi danni ad edifici e centri abitati, alle attività agricole e agli insediamenti civili e industriali, sia prossimi sia distanti dai corsi d'acqua, o coinvolti da frane o da colate rapide.</p> <p>Ingenti ed estesi danni o distruzione di infrastrutture (rilevati ferroviari o stradali, opere di contenimento, regimazione o di attraversamento dei corsi d'acqua). Ingenti danni a beni e servizi.</p> <p>Grave pericolo per la pubblica incolumità/possibili perdite di vite umane.</p>
			IDRO	<ul style="list-style-type: none"> - Piene fluviali con intensi ed estesi fenomeni di erosione e alluvionamento, con coinvolgimento di aree anche distanti dai corsi d'acqua. - Possibili fenomeni di tracimazione, sifonamento o rottura delle opere arginali, sormonto delle opere di attraversamento, nonché salti di meandro. 	

STATI E CONDIZIONI DI ATTIVAZIONE

I livelli di allerta sono dichiarati dalla Regione Lazio sulla base degli Avvisi e/o Bollettini Meteo e/o di Criticità emessi dal Centro Funzionale Regionale o dal DPC e di segnalazioni, pervenute da qualsiasi fonte, di fenomeni idrogeologici imminenti o in atto.

La corrispondenza tra Livelli di Criticità e Livelli di Allerta è riportata nel seguente schema:

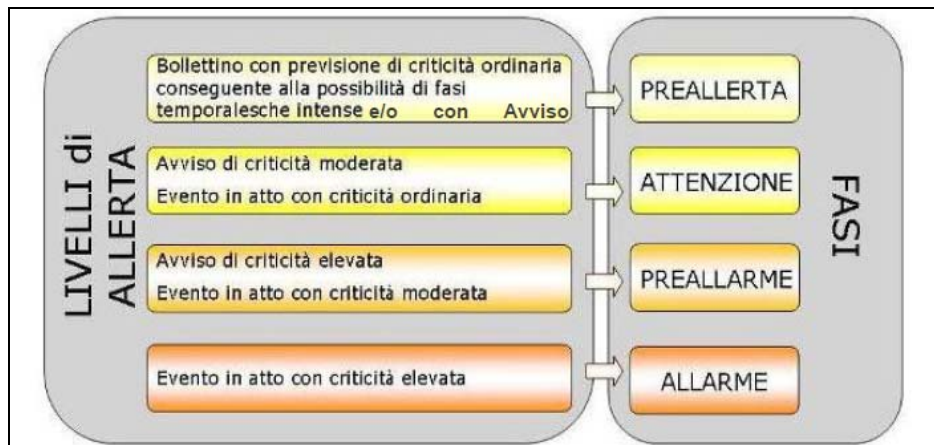

La Sala Operativa della Protezione Civile Regionale dissemina un Allertamento del sistema di Protezione Civile Regionale ai livelli di allerta stabiliti sulle varie Zone di Allerta del Lazio ai soggetti coinvolti nel sistema regionale di Protezione Civile ed alle Prefetture, che a loro volta lo diramano agli organi statali.

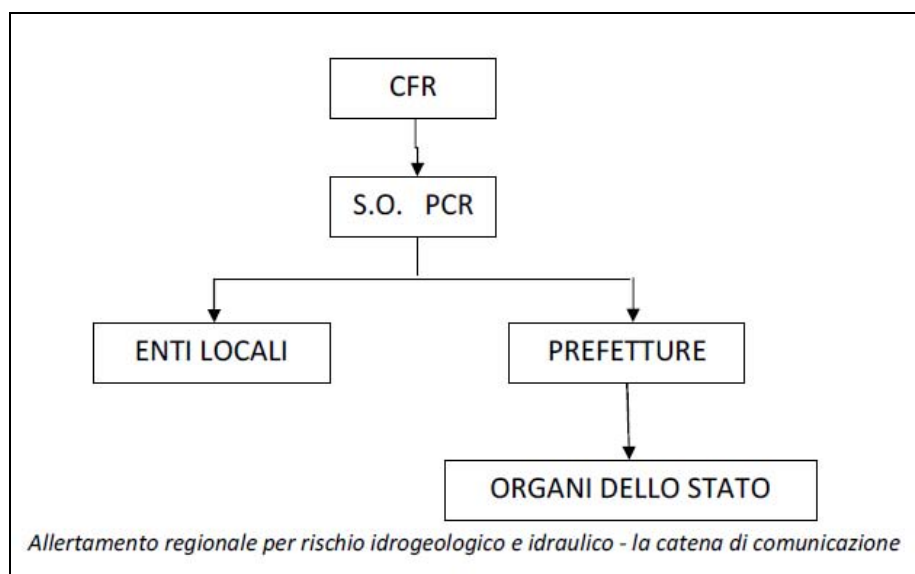

Gli Enti locali allertati dalla Sala Operativa di Protezione Civile sono:

• Comuni Lazio	• Autorità di Bacino Regionali
• Province Lazio	• Direzioni Regionali Ambiente, Territorio e Urbanistica - Aree Genio Civile, Agricoltura, Trasporti, Programmazione Sanitaria, Attività Produttive, Difesa del Suolo e Concessioni demaniali
• Organizzazioni di Volontariato Lazio	• Coordinamento Regionale Sistema Emergenza Lazio Soccorso 118
• Comunità Montane Lazio	• Agenzia Regionale per la Difesa del Suolo
• Consorzi di Bonifica Lazio	• Azienda Strade Lazio S.p.A.
• Parchi – Aree protette regionali	• Comando Carabinieri Regione Lazio
• Parchi – Aree protette Nazionali nel Lazio	• Comando Guardia di Finanza Regione Lazio
• Direzione Regionale Corpo Nazionale VV.F.	• Polstrada Compartimento Lazio e C.O.A.
• Comandi provinciali del Corpo Nazionale VV.F.F.	• Direzioni Aeroportuali di Roma Ciampino e Roma Fiumicino
• Coordinamento Regionale del Corpo Forestale dello Stato	• ENEL S.p.A., Terna S.p.A., Telecom Italia S.p.A., Autostrade S.p.A., Strada dei Parchi S.p.A., Ferrovie dello Stato S.p.A., Società Italiana per il Gas p.A., ANAS S.p.A.
• Comandi provinciali del Corpo Forestale dello Stato	• COTRAL S.p.A.
• Direzione Marittima di Roma Fiumicino e Capitanerie di Porto di Civitavecchia e di Gaeta	
• Registro Italiano Dighe – Uffici periferici di Perugia e Napoli	

In principio, quando i livelli di allerta sono stabiliti su base previsionale, il Sindaco, conoscendo a priori la Zona di Allerta entro cui ricade il territorio comunale, si adegua alla fase di allerta presente sull'Alertamento regionale, per poi eventualmente passare ad una fase superiore in corso di evento qualora si verificassero situazioni particolari, come per esempio il superamento di soglie idrometriche presso apposite stazioni di monitoraggio lungo i corsi d'acqua.

Gli eventi significativi vengono segnalati dal CFR tramite opportune informative che vengono disseminate dalla Sala Operativa di Protezione Civile Comunale.

Condizioni di attivazione	Stato di Attivazione
<ul style="list-style-type: none"> - Bollettino di criticità idrogeologica ed idraulica regionale emesso dal CFR e consultabile sul sito Internet della Regione, con criticità assente sulla/e Zona/e di Allerta di appartenenza del Comune, o criticità ordinaria in assenza di concomitante Avviso Meteo emesso dal DPC. - Nessun evento giornaliero in atto pericoloso per l'incolumità umana 	

Condizioni di attivazione	Stato di Attivazione
<ul style="list-style-type: none"> - Avviso Meteo per la Regione Lazio, emesso dal DPC, e Bollettino di criticità idrogeologica e idraulica regionale, emesso dal CFR e consultabile sul sito Internet della Regione, con criticità assente o ordinaria sulla/e Zona/e di Allerta di appartenenza del Comune. Conseguente emissione dell'Alertamento del sistema di Protezione Civile Regionale emesso dalla Sala Operativa Regionale che stabilisce la fase di Preallerta sulla/e Zona/e di Allerta di interesse. 	SA0 - PREALLERTA
<ul style="list-style-type: none"> - Avviso di criticità idrogeologica e idraulica regionale emesso dal CFR e consultabile sul sito Internet della Regione, con criticità moderata sulla/e Zona/e di Allerta di appartenenza del Comune. Conseguente emissione dell'Alertamento del sistema di Protezione Civile Regionale emesso dalla Sala Operativa Regionale che stabilisce la fase di Attenzione sulla/e Zona/e di Allerta di interesse - Al superamento delle soglie riferite al sistema di allertamento locale tale da far scattare l'SA1 - All'aggravarsi della situazione nei punti critici monitorati a vista dai presidi territoriali 	SA1- ATTENZIONE
<ul style="list-style-type: none"> - Avviso di criticità idrogeologica e idraulica regionale emesso dal CFR e consultabile sul sito Internet della 	SA2 – PREALLARME

<p>Regione, con criticità elevata sulla/e Zona/e di Allerta di appartenenza del Comune. Conseguente emissione dell'Alertamento del sistema di Protezione Civile Regionale emesso dalla Sala Operativa Regionale che stabilisce la fase di Attenzione sulla/e Zona/e di Allerta di interesse</p> <ul style="list-style-type: none"> - Evento in atto con caratteristiche di moderata criticità - Al superamento delle soglie riferite al sistema di alertamento locale tale da far scattare l'SA2 - All'aggravarsi della situazione nei punti critici monitorati a vista dai presidi territoriali 	<p>SA2 - PREALLARME</p>
<ul style="list-style-type: none"> - Evento in atto con elevata criticità - Al superamento delle soglie riferite al sistema di alertamento locale tale da far scattare l'SA3 	<p>SA3 - ALLARME</p>

ANALISI DELLA CONDIZIONE LIMITE DI EMERGENZA (CLE)

Si definisce come Condizione Limite per l'Emergenza (CLE) dell'insediamento urbano quella condizione al cui superamento, a seguito del manifestarsi dell'evento sismico, pur in concomitanza con il verificarsi di danni fisici e funzionali tali da condurre all'interruzione delle quasi totalità delle funzioni urbane presenti, compresa la residenza, l'insediamento urbano conserva comunque, nel suo complesso, l'operatività della maggior parte delle funzioni strategiche per l'emergenza, la loro accessibilità e connessione con il contesto territoriale.

Tale analisi comporta:

- a) l'individuazione degli edifici e delle aree che garantiscono le funzioni strategiche per l'emergenza;
- b) l'individuazione delle infrastrutture di accessibilità e di connessione con il contesto territoriale, degli edifici e delle aree di cui al punto a) e gli eventuali elementi critici;
- c) l'individuazione degli aggregati strutturali e delle singole unità strutturali che possono interferire con le infrastrutture di accessibilità e di connessione con il contesto territoriale (articolo 18, O.P.C.M. 4007/2012).

A tal fine sono stati individuate le summenzionate aree, in base agli standard di archiviazione dei dati raccolti attraverso apposita modulistica predisposta dal Dipartimento di Protezione Civile.

Le aree di emergenza sono i luoghi in cui vengono svolte le attività di soccorso alla popolazione durante un'emergenza.

Vengono distinte tre tipologie di aree, sulla base delle attività che in ognuna di esse si dovranno svolgere:

- Aree di attesa;
- Aree di accoglienza o ricovero;
- Aree di ammassamento soccorritori (solo per Comuni con popolazione superiore a 20.000 abitanti o per gli ambiti di pianificazione intercomunale).

DEFINIZIONI

COC = Centro Operativo Comunale

Il Centro Operativo (Comunale o Intercomunale) è la struttura di cui si avvale il Sindaco per coordinare interventi di emergenza che richiedono anche il concorso di enti e aziende esterne all'Amministrazione Comunale.

Il COC è stato istituito nella struttura degli spogliatoi del campo sportivo comunale, ad uso promiscuo, con tempi di riconversione brevissimi.

AA = Aree di Attesa

Le aree di attesa sono luoghi a basso rischio locale in cui la popolazione si raccoglie in occasione di evacuazioni preventive, o successivamente al verificarsi di un evento calamitoso.

Sono state individuate n. 2 aree di attesa, in prossimità di punti di connessione con le infrastrutture di collegamento e poste al di fuori di settori perimetrati a rischio frana o inondazione dal Piano di Assetto Idrogeologico (PAI) dell'Autorità di Bacino del Fiume Tevere.

AR = Aree di Accoglienza o ricovero per la popolazione

Sono le aree o strutture in cui verrà sistemata la popolazione costretta ad abbandonare la propria casa, per periodi più o meno lunghi a seconda del tipo di emergenza.

E' stata individuata un'area di emergenza – ricovero per la popolazione, in corrispondenza dell'area occupata dal campo sportivo comunale, con una capacità ricettiva complessiva massima di persone compresa tra 194 unità (50 mq per persona) e 485 (20 mq per persona), compatibilmente con quanto riportato nell'all. B della D.G.R. Lazio 415/15.

E = Area Eliporto

Area predisposta per l'atterraggio degli elicotteri. ubicata in un terreno il cui suolo presenta buone caratteristiche geotecniche e si trova a ridosso della SP 49.

Aree di attesa (AA1)	Denominazione		<i>Giardino</i>
	Indirizzo		<i>Via G. Marconi</i>
	Coordinate geografiche		<i>42.694515 11.814144</i>
	Proprietà		<i>Comune di Onano</i>
	Struttura sottoposta a regime di convenzione per		
	Proprietario (<i>se non di proprietà comunale</i>)	Nominativo	
		Cellulare	
		E-mail	
	Referente	Nominativo	<i>Comune di Onano</i>
		Cellulare	<i>Proprietario</i>
		E-mail	<i>0763 78021</i>
	Tipologia di area		<i>AR4</i>
	ID_tipologia		<i>SL1 – SL2</i>
	Superficie disponibile (m^2)		
	Superficie coperta utilizzabile (m^2)		<i>0</i>
	Tipologia di suolo esterno		<i>Terra e Prato</i>
	ID_tipologia_suolo (=Superficie Tot. / $2m^2$)		
	Numero persone ospitabili (= <i>superficie totale</i> / $2m^2$)		
	Numero di servizi igienici annessi all'area		
	Possibilità di elisuperficie		<i>No</i>
Allaccio servizi essenziali	energia elettrica	<i>No</i>	
	gas	<i>No</i>	
	servizi igienici	<i>No</i>	
	acqua	<i>No</i>	
	scarichi acque chiare o reflue	<i>No</i>	

Aree di attesa (AA2)	Denominazione		<i>Giardino</i>
	Indirizzo		<i>Via Claudio Ferri</i>
	Coordinate geografiche		<i>42.686447 11.815077</i>
	Proprietà		<i>Comune di Onano</i>
	Struttura sottoposta a regime di convenzione per		
	Proprietario (<i>se non di proprietà comunale</i>)	Nominativo	
		Cellulare	
		E-mail	
	Referente	Nominativo	<i>Comune di Onano</i>
		Cellulare	<i>Proprietario</i>
		E-mail	<i>0763 78021</i>
	Tipologia di area		<i>AR4</i>
	ID_tipologia		<i>SL1 – SL2 – SL4</i>
	Superficie disponibile (m^2)		
	Superficie coperta utilizzabile (m^2)		<i>0</i>
	Tipologia di suolo esterno		<i>Terra, Prato e Asfalto</i>
	ID_tipologia_suolo (=Superficie Tot. / $2m^2$)		
	Numero persone ospitabili (= <i>superficie totale</i> / $2m^2$)		
	Numero di servizi igienici annessi all'area		
	Possibilità di elisuperficie		<i>No</i>
Allaccio servizi essenziali	energia elettrica	<i>No</i>	
	gas	<i>No</i>	
	servizi igienici	<i>No</i>	
	acqua	<i>No</i>	
	scarichi acque chiare o reflue	<i>No</i>	

Aree di accoglienza (AR1)	Denominazione		<i>Campo Sportivo</i>	
	Indirizzo		<i>Via Claudio Ferri</i>	
	Coordinate geografiche		<i>42,685919N</i>	
	Proprietà (<i>pubblica / privata</i>)		<i>Comune di Onano</i>	
	Struttura sottoposta a regime di convenzione per l'occupazione temporanea in caso di emergenza (<i>se non di proprietà comunale</i>) (si / no)			
	Proprietario (<i>se non di proprietà comunale</i>)	Nominativo		
		Cellulare		
		E-mail		
	Referente	Nominativo		<i>Comune di Onano</i>
		Cellulare		<i>Proprietario</i>
		E-mail		<i>0763 78021</i>
	Tipologia di struttura		<i>Campo Sportivo</i>	
	ID_tipologia		<i>AA2</i>	
	Tipologia di suolo		<i>Prato</i>	
	ID_tipologia_suolo		<i>SL2</i>	
	Dimensione (m ²)		<i>5600</i>	
	Superficie coperta utilizzabile (m ²)		<i>800</i>	
	Capacità ricettiva		<i>Si</i>	
	Possibilità di elisuperficie (si / no)		<i>No</i>	
	Costruita con criteri antisismici (si / no)			
Presenza sistemi antincendio (si / no)		<i>Si</i>		
Allaccio servizi essenziali	Energia elettrica (si / no)		<i>Si</i>	
	Gas (si / no)			
	Acqua (si / no)		<i>Si</i>	
	Servizi igienici		<i>Si</i>	
	Scarichi acque chiare e reflue (si / no)		<i>Si</i>	

ORGANIZZAZIONE E RISORSE

ORGANIZZAZIONE DEL SISTEMA COMUNALE DI PROTEZIONE CIVILE

Il Comune si deve dotare di una organizzazione tale da assicurare l'operatività delle strutture comunali all'interno della catena di Comando e Controllo che di volta in volta è attivata per la gestione delle diverse tipologie di evento.

Il Piano deve prevedere le modalità con le quali il Comune garantisce i collegamenti sia con la Regione e sia con la Prefettura - UTG, per la ricezione e la tempestiva presa in visione dei bollettini e avvisi di allertamento, sia con le componenti e strutture operative di protezione civile presenti sul territorio (Vigili del Fuoco, Corpo Forestale, Carabinieri, Guardia di Finanza, Polizia di Stato, Polizia provinciale, Capitanerie di Porto, Asl, Comuni limitrofi ecc.), per la reciproca comunicazione in situazioni di criticità.

Il sistema di allertamento prevede che le comunicazioni, anche al di fuori degli orari di lavoro della struttura comunale, giungano in tempo reale al Sindaco.

Nelle procedure di intervento, nel Piano dovrà essere identificato un Responsabile per il monitoraggio, in grado di poter seguire la situazione, fornire notizie, ricevere comunicazioni, attivare gli interventi e inoltrare eventuali richieste.

IL RUOLO DEL SINDACO

Il Sindaco, autorità comunale di protezione civile, è quindi il primo responsabile della risposta comunale all'emergenza.

In caso di eventi calamitosi, dirige e coordina i primi soccorsi alle popolazioni colpite da eventi calamitosi, richiedendo l'intervento di altre forze e strutture al Prefetto, che adotta i provvedimenti di competenza.

Oltre a guidare e coordinare la macchina comunale, a dare indirizzi per la pianificazione d'emergenza e a preservare la cittadinanza dai pericoli, il Sindaco è chiamato a curare puntualmente l'informazione sui rischi e la divulgazione dei piani comunali e provinciali.

Il Decreto Bassanini (D. lgs. 112/98 artt. 107-108) unitamente alla legge 225/92, conferisce i seguenti compiti al comune:

- attuazione delle attività di previsione e di prevenzione dei rischi nel comune;
- provvedimenti necessari ad assicurare i primi soccorsi;
- attivazione dei primi soccorsi;
- utilizzo del volontariato di protezione civile comunale.

Per garantire il coordinamento delle attività di protezione civile, in particolare in situazioni di emergenza prevista o in atto, il Sindaco deve poter disporre dell'intera struttura comunale e avvalersi delle competenze specifiche delle diverse strutture operative di protezione civile presenti in ambito locale, nonché di aziende erogatrici di servizi.

Il Piano individua la struttura di coordinamento che supporta il Sindaco nella gestione dell'emergenza già a partire dalle prime fasi di allertamento, il Centro Operativo Comunale - COC.

Al momento della attivazione del C.O.C. il Sindaco dovrà istituire e modulare le Funzioni di Supporto per lo svolgimento delle principali azioni in emergenza.

Ciò andrà fatto specificando:

- quali sono le Componenti e le Strutture Operative di Protezione Civile che intervengono e la loro collocazione all'interno delle funzioni di supporto;
- quali azioni principali vanno svolte nell'ambito delle funzioni di supporto;
- quali sono le procedure operative per l'attuazione del modello di intervento.

FUNZIONE DI SUPPORTO C.O.C.

Il coordinamento del C.O.C. è l'Ufficio centrale che garantisce l'ottimizzazione e la direzione coordinata del lavoro di tutte le funzioni.

Dipende direttamente dal Sindaco supportandolo in tutta la sua attività.

Ai fini del controllo sulle attività in essere, ogni comunicazione proveniente dal C.O.C viene verificata dal Coordinamento nella sua correttezza e corrispondenza alle disposizioni dettate dalle strutture sovraordinate (Struttura regionale, C.O.M., ecc..).

In questo modo, il sindaco mantiene il controllo sugli impegni di spesa e sugli atti amministrativi prodotti.

La segreteria di coordinamento redige tutte le ordinanze del Sindaco necessarie alla gestione degli eventi e al superamento dell'emergenza e dovrà possedere costantemente il quadro della situazione logistica sul territorio del Comune, in particolare:

- il numero di persone coinvolte nell'evento, da alloggiare o assistere in altro modo;
- la quantità e tipologia di danni subiti dal territorio;
- le attività poste in essere dal sistema comunale di protezione civile;
- dati utili da utilizzare per prendere decisioni strategiche nelle sedi competenti.

Il coordinamento garantirà assistenza, informazione e comunicazione, e funzionalità del front-office per la popolazione (U.R.P.), in modo tale da fornire un quadro organico della situazione e degli adempimenti necessari, mantenendo contatti con tutte le strutture sovra comunali.

Dal punto di vista dell'organizzazione strutturale interna, la segreteria si costituisce di un ufficio in grado di far lavorare almeno 3 persone e di un locale adiacente da adibire ad area riunioni.

Questa funzione di norma non accetta il pubblico se non per problematiche specifiche; in caso di ricevimento, dovrà garantire la massima privacy per il cittadino e l'assoluta riservatezza dei documenti e dei dati elaborati.

PRESIDI OPERATIVI SOVRAORDINATI

Prefettura – ufficio territoriale di governo

Il Prefetto rappresenta in ambito provinciale il Governo nella sua unità.

Egli è titolare dell'Ufficio Territoriale del Governo (U.T.G.) ed è Autorità provinciale di Pubblica Sicurezza, preposto all'attuazione delle direttive ministeriali ed al coordinamento delle forze di polizia.

E' il responsabile provinciale dell'ordine e della sicurezza pubblica.

Nell'ambito della Protezione Civile, il Prefetto sovrintende al coordinamento degli interventi di immediato soccorso per fronteggiare le situazioni di emergenza.

Riceve messaggi di allerta dall'Agenzia di Protezione Civile della Regione Lazio e li dirama ai Sindaci e alle Strutture Operative provinciali.

Provincia

La Provincia costituisce presidio territoriale locale per la prevenzione, previsione e gestione dei rischi.

Provvede alla rilevazione, raccolta, elaborazione e aggiornamento dei dati interessanti la protezione civile, all'elaborazione e all'aggiornamento del programma di previsione e prevenzione di protezione civile, alla predisposizione dei piani provinciali di emergenza, al coordinamento e al supporto delle attività di pianificazione comunale e alla gestione delle emergenze nell'ambito delle proprie attribuzioni e competenze.

Comando Provinciale Vigili del Fuoco

“Elemento fondamentale della protezione civile” (art. 11, Legge 225/92), ha il compito dei servizi di soccorso, dei servizi tecnici urgenti, degli interventi in calamità, delle prevenzioni di incendi, dei servizi tecnici non urgenti compatibilmente con le primarie esigenze di soccorso, dei servizi di vigilanza e gestione della rete nazionale di rilevamento e della radioattività per utilizzi ai fini civili.

Comando Provinciale Corpo Forestale dello Stato

Il Corpo Forestale dello Stato è una Forza di Polizia dello Stato a ordinamento civile, specializzata nella tutela dell'ambiente e dell'ecosistema e inquadrata nel comparto statale della sicurezza.

Oltre a compiti di polizia ambientale e forestale, svolge funzioni di polizia giudiziaria, di ordine pubblico, di pubblica sicurezza e di pubblico soccorso.

Al CFS è affidata l'attività prioritaria di dirigere le operazioni di spegnimento degli incendi boschivi.

Forze di Polizia

Al Questore è affidata la direzione, la responsabilità e il coordinamento, a livello tecnico operativo, dei servizi di ordine e di sicurezza pubblica e dell'impiego a tal fine della forza pubblica.

Nell'ambito della protezione civile, si avvale delle Forze di Polizia (Polizia di Stato, Carabinieri, Guardia di Finanza, Polizia Locale, Polizia Penitenziaria), ivi compresa la Polizia Municipale e Provinciale, ai fini dell'ordinato svolgimento delle operazioni di soccorso e ripristino e per il servizio anti-sciacallaggio.

Servizio 118

Il sistema di soccorso 118 è coordinato dalla Centrale Operativa presso le strutture di Pronto Soccorso e ospedaliero di Acquapendente e Viterbo e garantisce una risposta all'emergenza sanitaria in tempi più brevi possibili.

La Centrale Operativa è in rete con il Pronto Soccorso degli Ospedali provinciali e regionali e dispone l'invio di mezzi di soccorso adeguati sul luogo dell'emergenza quali autoambulanza, automedica, elisoccorso.

Ausl

L'Azienda Unita Sanitaria Locale è la struttura operativa territoriale del Servizio sanitario regionale; è articolata in 3 macrostrutture territoriali:

- Dipartimento di sanità pubblica, preposto alla erogazione di prestazioni e servizi per la tutela della salute e della sicurezza negli ambienti di vita e di lavoro, di sanità pubblica e veterinaria, nonché allo svolgimento di attività epidemiologiche e di supporto ai Piani per la salute, elaborati di concerto con gli Enti locali.
- Distretto, assicura alla popolazione di riferimento l'accesso ai servizi e alle prestazioni sanitarie e sociali di primo livello.
- Presidio Ospedaliero, garantisce l'erogazione di prestazioni e servizi specialistici non erogabili con altrettanta efficacia ed efficienza nell'ambito della rete dei servizi territoriali.

ARPA (Agenzia Regionale per la Prevenzione e l'Ambiente)

Ha il compito di presidiare i controlli ambientali per la sostenibilità, la tutela della salute, la sicurezza del territorio, la valorizzazione delle risorse, svolgendo:

- attività di monitoraggio delle diverse componenti ambientali, controllo e vigilanza del territorio e delle attività antropiche;
- attività di supporto nella valutazione dell'impatto ambientale di piani e progetti; gestione del Sistema informativo regionale sull'ambiente.

CRI – Croce Rossa Italiana

E' un Ente di diritto pubblico, composta in gran parte da personale volontario, organizzata sul territorio in Comitati Regionali, Comitati Provinciali e Comitati Locali.

I principali compiti attribuiti alla CRI nell'ambito della protezione civile sono: primo soccorso e trasporto infermi, interventi socio-assistenziali, soccorso sanitario di massa, ricerca e ricongiungimento dispersi, allestimento e gestione dei centri di accoglienza della popolazione.

Prefettura	Indirizzo sede		<i>Viterbo</i>
	Telefono		<i>0761 336443</i>
	Fax		<i>0761 325447</i>
	E-mail		<i>Prot civile.ptref_viterbo@interno.it</i>
	Referente	Nominativo	<i>Andrea Nino Caputo</i>
		Qualifica	<i>Dirigente Area V</i>
Cellulare			
Dipartimento della Protezione Civile	Indirizzo sede		<i>Roma</i>
	Telefono		<i>803555</i>
	Fax		
	E-mail		
	Referente	Nominativo	
		Qualifica	
Cellulare			
Regione	Indirizzo sede		<i>Roma</i>
	Telefono		<i>800 012283</i>
	Fax		<i>0651 683840</i>
	E-mail		<i>urp@regione.lazio.it</i>
	Referente	Nominativo	
		Qualifica	
Cellulare			
Provincia	Indirizzo sede		<i>Viterbo</i>
	Telefono		
	Fax		
	E-mail		<i>provinciavt@legalmail.it</i>
	Referente	Nominativo	
		Qualifica	
Cellulare			
Centro Funzionale Regionale	Indirizzo sede		<i>Roma, Via Montezambano, 10</i>
	Telefono		<i>800276570</i>
	Fax		<i>0644702876</i>
	E-mail		
	Referente	Nominativo	
		Qualifica	
Cellulare			

PRESIDI OPERATIVI LOCALI

Centro Operativo Misto o Intercomunale (COM - COI)

Con Delibera della Giunta Regionale n.569 del 29 Febbraio 2000 (allegato 1) è stato approvato il sistema integrato di protezione civile regionale, con l'istituzione dei centri operativi intercomunali (COI) e l'individuazione dei centri operativi comunali e di coordinamento provinciali e regionale.

Il COI è una struttura operativa che coordina i servizi di emergenza a livello intercomunale. Secondo il Piano Provinciale della Protezione Civile di Viterbo, il Comune di Onano, insieme ai comuni di Acquapendente, Gradoli, Latera, Grotte di Castro, Proceno, San Lorenzo Nuovo e Valentano ricade nella 11 zona, con sede nel comune di Acquapendente.

Il Centro Operativo Comunale (C.O.C)

L'individuazione della sede del COC è in carico al Sindaco e deve sottostare a condizioni di idoneità geologica, sismica, strutturale e funzionale.

Come definito nell'Allegato A del D.G.R. 415/2015, la sede del C.O.C. deve essere individuata al di fuori del centro storico del Comune per ovvie ragioni di funzionalità in caso di eventi calamitosi, ma vicino a una viabilità facilmente percorribile e non passibile di interruzione per crolli di edifici, e logicamente non in una situazione di possibile esondazione fluviale.

La struttura degli spogliatoi del campo sportivo comunale è situata in via Ferri e realizzata secondo la L. 1086/71, verrà utilizzata come sede del C.O.C. per la gestione delle tipologie di evento descritte.

Il metodo di pianificazione "Augustus", elaborato dal Dipartimento della Protezione Civile, prevede che le varie attività di protezione civile, a livello comunale, siano ripartite tra 9 diverse aree funzionali, chiamate funzioni di supporto.

Le funzioni di supporto si identificano essenzialmente in Azioni e Responsabili, che supportano il Sindaco nelle decisioni da prendere e nell'assunzione di iniziative a carattere operativo per settori funzionali specifici.

Attraverso l'attivazione delle Funzioni di Supporto il Sindaco individua i Responsabili delle funzioni essenziali necessarie per la gestione della emergenza e garantisce il continuo aggiornamento del piano tramite le attività dei responsabili in "tempo di pace".

Le funzioni supporto da attivare saranno:

1. tecnica e di pianificazione,
2. assistenza sanitaria sociale e veterinaria,
3. volontariato,
4. materiale e mezzi,
5. servizi essenziali,
6. censimento danni a persone e cose,
7. strutture operative locali, viabilità,
8. telecomunicazioni,
9. assistenza alla popolazione.

Il Presidio Operativo Comunale o Intercomunale

A seguito dell'allertamento, il Sindaco o il suo delegato attiva, presso il Centro Operativo un presidio operativo, convocando la funzione tecnica di valutazione e pianificazione per garantire un rapporto costante con la Regione e la Prefettura - UTG, un adeguato raccordo con la polizia municipale e le altre strutture deputate al controllo e all'intervento sul territorio e l'eventuale attivazione del volontariato locale.

Il presidio operativo dovrà essere costituito da almeno una unità di personale in servizio h24, responsabile della funzione tecnica di valutazione pianificazione con una dotazione minima di un telefono fisso, un cellulare, un fax e un computer.

Quando necessario, per aggiornare il quadro della situazione e definire eventuali strategie di intervento, il Sindaco provvede a riunire presso il Centro Operativo i referenti delle strutture che operano sul territorio.

Prefettura	Indirizzo sede		<i>Viterbo</i>
	Telefono		<i>0761 336443</i>
	Fax		<i>0761 325447</i>
	E-mail		<i>Protcivile.ptref_viterbo@interno.it</i>
	Referente	Nominativo	<i>Andrea Nino Caputo</i>
		Qualifica	<i>Dirigente Area V</i>
Cellulare			
Dipartimento della Protezione Civile	Indirizzo sede		<i>Roma</i>
	Telefono		<i>803555</i>
	Fax		
	E-mail		
	Referente	Nominativo	
		Qualifica	
Cellulare			
Regione	Indirizzo sede		<i>Roma</i>
	Telefono		<i>800 012283</i>
	Fax		<i>0651 683840</i>
	E-mail		<i>urp@regione.lazio.it</i>
	Referente	Nominativo	
		Qualifica	
Cellulare			
Provincia	Indirizzo sede		<i>Viterbo</i>
	Telefono		
	Fax		
	E-mail		<i>provinciavt@legalmail.it</i>
	Referente	Nominativo	
		Qualifica	
Cellulare			
Centro Funzionale Regionale	Indirizzo sede		<i>Roma, Via Montezambano, 10</i>
	Telefono		<i>800276570</i>
	Fax		<i>0644702876</i>
	E-mail		
	Referente	Nominativo	
		Qualifica	
Cellulare			

Corpo Forestale dello Stato	Indirizzo sede		<i>Aquapendente, Via Carmine, 23</i>
	Telefono		<i>0763 734180</i>
	Fax		
	E-mail		
	Referente	Nominativo	
Qualifica			
Cellulare			
Corpo dei Vigili del Fuoco	Indirizzo sede		<i>Viterbo, Via Tedeschi, 22</i>
	Telefono		<i>0761 29231</i>
	Fax		<i>0761 903433</i>
	E-mail		<i>comando.viterbo@vigilifuoco.it</i>
	Referente	Nominativo	
Qualifica			
Cellulare			
Arma dei Carabinieri	Indirizzo sede		<i>Onano, Largo Caduti Nassiriya</i>
	Telefono		<i>0763 78310</i>
	Fax		<i>0763 728602</i>
	E-mail		<i>stvt218260@carabinieri.it</i>
	Referente	Nominativo	
Qualifica			
Cellulare			
Polizia di stato	Indirizzo sede		<i>Viterbo, Via Palmanova, 4</i>
	Telefono		<i>0761 29261</i>
	Fax		
	E-mail		
	Referente	Nominativo	
Qualifica			
Cellulare			
Polizia locale municipale	Indirizzo sede		<i>Municipio, Via Monaldeshi, 1</i>
	Telefono		<i>0763 78021 - 8</i>
	Fax		<i>0763 78391</i>
	E-mail		<i>vigili@comune.onano.vt.it</i>
	Referente	Nominativo	
Qualifica			

RISORSE PER LA GESTIONE DELL'EMERGENZA

Le risorse per la gestione delle emergenze possono essere così schematizzate:

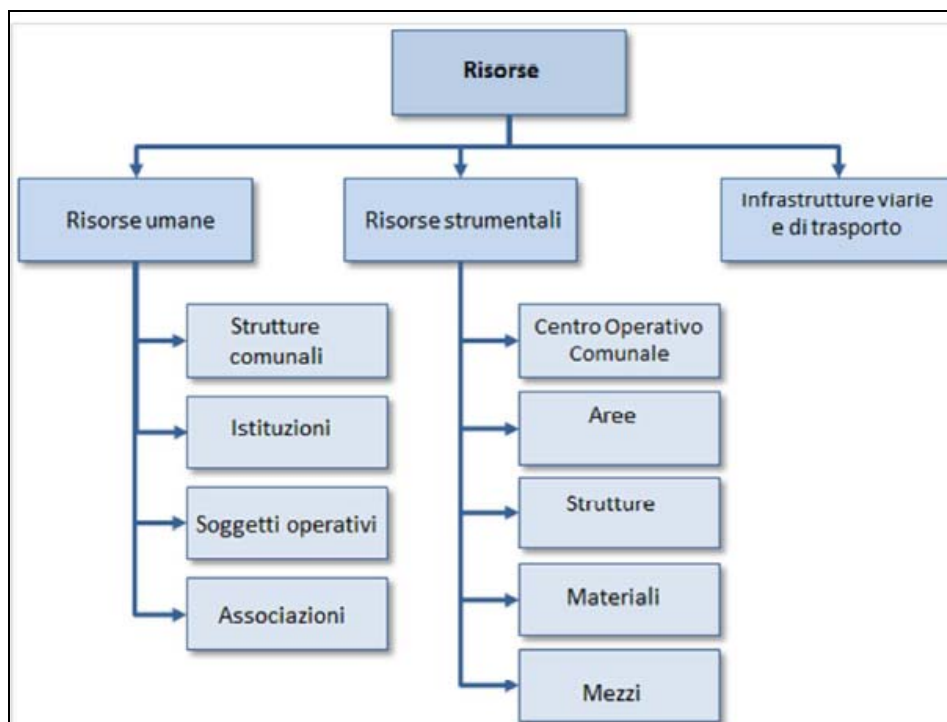

RISORSE UMANE

Si intendono per risorse umane tutte le risorse che a diverso titolo intervengono nell'intero processo di Protezione Civile, con ciò intendendo sia le fasi di analisi delle condizioni di rischio agenti sul territorio, sia le fasi di gestione di un evento calamitoso.

Tali risorse sono schematicamente raggruppabili in tre famiglie:

1. Strutture comunali;
2. Istituzioni (Prefettura, Dipartimento della Protezione Civile, Regione, Provincia, Centro Funzionale Regionale);
3. Soggetti Operativi di Protezione Civile (Corpo nazionale dei vigili del fuoco, Forze armate, Forze di polizia, Corpo forestale dello Stato, Servizi tecnici nazionali, Istituto Nazionale di Geofisica e Vulcanologia ed altre istituzioni o gruppi di ricerca, Croce Rossa italiana, Strutture del Servizio sanitario nazionale, Organizzazioni di Volontariato, Corpo nazionale soccorso alpino).

<i>PROCIV ARCI</i>	Indirizzo sede		<i>Onano, Via Aula, snc</i>
	Telefono		<i>339 9731785</i>
	Fax		
	E-mail		<i>protezionecivileonano@gmail.com</i>
	Referente	Nominativo	<i>Giusto Scalabrella</i>
		Qualifica	<i>Coordinatore PROCIV ARCI</i>
		Cellulare	<i>377 1227811</i>
	Numero di volontari		<i>15</i>
	Attività svolte dall'associazione		<i>1 Formazione della coscienza civile</i>
			<ul style="list-style-type: none"> • 1 • 2 • 3 • 4 • 5
<i>2 Attività socio sanitarie</i>			
<ul style="list-style-type: none"> • 7 			
<i>3 Tecnico scientifica</i>			
<ul style="list-style-type: none"> • 12 			
		<i>4 Tecnico logistico - antincendio</i>	
		<ul style="list-style-type: none"> • 13 • 14 • 15 	
		<i>5 Tecnico logistico – comunicazioni</i>	
		<ul style="list-style-type: none"> • 16 <p style="text-align: center;">-</p>	

		<p><i>7 Tecnico logistico – assistenza alla popolazione</i></p> <ul style="list-style-type: none"> • 22 • 23 • 24 • 25 • 26 • 27 • 28 • 29 • 30 • 31 <p>–</p>
		<p><i>8 Tecnico logistico mezzi</i></p> <ul style="list-style-type: none"> • 32 • 36
		<p><i>9 Tecnico logistico mezzi</i></p> <ul style="list-style-type: none"> • 37
		<p><i>10 Beni culturali ed ambientali</i></p> <ul style="list-style-type: none"> • 39 • 41
	Ambito territoriale di operatività	<i>Territorio Nazionale</i>
Tempo di attivazione	<i>24 h</i>	

AREE E STRUTTURE DI PROTEZIONE CIVILE

Le aree in cui vengono svolte le attività di soccorso alla popolazione durante la condizione di emergenza, sono distinte in tre tipologie sulla base delle attività che in ognuna di esse si dovranno svolgere:

aree di attesa

aree di accoglienza e ricovero

aree di ammassamento soccorritori (per comuni sopra i 20.000 abitanti o per gli ambiti di pianificazione intercomunale).

AREE DI ATTESA

Si tratta di aree di prima accoglienza, a basso rischio locale, per l'assistenza alla popolazione negli istanti successivi all'evento calamitoso o in conseguenza di segnalazioni in fase di allertamento.

Qui la popolazione riceverà i primi generi di conforto, in attesa dell'allestimento delle aree di accoglienza.

L'individuazione delle aree di attesa deve prevedere:

- l'analisi degli scenari di rischio, in modo che la popolazione non sia mai evacuata attraverso le aree colpite ed aggirando le aree coinvolte dagli eventi calamitosi;
- l'analisi del tragitto, solitamente pedonale, da percorrere per giungervi;
- la predisposizione di uno schema di evacuazione, per differenti zone, in ognuna con la propria area di attesa.

Le aree di attesa saranno utilizzate per un periodo di tempo di poche ore o qualche giorno.

Le aree di attesa sono riportate nelle cartografie allegate al presente Piano.

AREE E CENTRI DI ASSISTENZA E RICOVERO

Sono le aree o strutture in cui verrà sistemata la popolazione costretta ad abbandonare la propria casa, per periodi più o meno lunghi a seconda del tipo di emergenza.

L'individuazione di queste aree è stata eseguita, in modo da ottenere una distribuzione quanto più capillare possibile sul territorio.

Si possono distinguere tre tipologie di aree di accoglienza:

1. centri di accoglienza,
2. tendopoli,
3. insediamenti abitativi di emergenza.

Nelle cartografie allegate vengono riportate le aree di accoglienza individuate, con descrizione tipologica e logistica del sito.

Tendopoli

Nell'ipotesi di ricorrere alla realizzazione di tendopoli è stato necessario:

- Identificare delle aree sicure (non soggette ad alcun tipo di pericolosità) e il cui raggiungimento sia agevole anche per mezzi di grandi dimensioni; le vie di accesso,

in particolare, dovranno essere protette da materiali che impediscano lo sprofondamento dei mezzi stessi.

- Realizzare gli impianti di base necessari al funzionamento delle aree stesse (fognatura, rete elettrica, rete idrica).

Nel caso specifico si utilizzeranno aree esistenti, adibite normalmente ad altri scopi, in particolare i campi sportivi, poiché normalmente caratterizzati da:

- ✓ dimensioni sufficienti e standardizzate,
- ✓ presenza di opere di drenaggio,
- ✓ esistenza di collegamenti con le reti idrica, elettrica e fognaria,
- ✓ vie di accesso solitamente comode;
- ✓ presenza di aree adiacenti (parcheggi) per un'eventuale espansione del campo.

Il criterio fondamentale che è stato adottato nell'identificazione di aree per la realizzazione di tendopoli è stato quello della sicurezza delle aree stesse.

Gli elementi principali rispetto ai quali valutare il grado di sicurezza delle aree sono stati:

- assenza di pericolo di crollo di infrastrutture (tralicci, ciminiere, antenne, gru, cornicioni, comignoli), lontananza di elettrodotti, gasdotti, oleodotti, acquedotti, condotte forzate, bacini idroelettrici e dighe, industrie a rischio, magazzini con merci pericolose, depositi di carburante di ogni tipo;
- caratteristiche geologiche dell'area circostante (presenza di frane, zone di esondazione, aree soggette a liquefazione, rilievi potenzialmente pericolosi, versanti instabili) e del terreno scelto (recente aratura, bonifica di discariche di ogni tipo);
- esposizione agli agenti meteorici (zone infossate, aree soggette a impaludamento, creste ventose).

Nell'identificazione delle aree è stato inoltre tenuto conto, dal punto di vista dimensionale, che una parte della superficie dovrà essere destinata a parcheggio dei mezzi operativi e che una parte avrà la funzione di magazzino di stoccaggio dei materiali e di residenza dei soccorritori.

Insedimenti abitativi di emergenza

Nel pianificare la possibilità di una permanenza di persone fuori dalle abitazioni per periodi molto lunghi, anche nell'ordine dei mesi, dovrà essere prevista la realizzazione di campi container.

I criteri di scelta dei siti su cui erigere campi-container sono equivalenti a quelli indicati per le tendopoli, ma dato il costo notevolmente superiore di questa tipologia di sistemazione, è necessario che in sede di pianificazione sia effettuata un'attenta ricognizione del numero di persone residenti in abitazioni vulnerabili, in modo da prevedere il giusto dimensionamento delle aree e dei materiali necessari e la localizzazione in aree baricentriche rispetto alla popolazione coinvolta ed alla distribuzione edilizia del luogo.

E' necessario sottolineare che il posizionamento di container, moduli abitativi e casette prefabbricate, richiede la predisposizione del terreno per ridurre le irregolarità e le pendenze; inoltre il terreno dovrà avere caratteristiche idonee alla permanenza per lungo tempo di carichi localizzati.

Sarà quindi necessario tenere un elenco aggiornato delle imprese in grado di contribuire alla costruzione di insediamenti abitativi di emergenza.

Aree di ammassamento soccorritori

Le aree di ammassamento devono servire ambiti territoriali vasti in quanto il loro utilizzo è previsto in caso di eventi severi per la gestione dei quali è necessario mobilitare ingenti risorse umane e strumentali.

Le aree di ammassamento devono quindi essere identificate per comuni di grandi dimensioni (popolazione superiore a 20.000 abitanti) e per ambiti di pianificazione sovra-comunale.

MEZZI E MATERIALI

Con il termine "materiali" si intende il complesso dei beni fisici utilizzabili per gestire un evento e fanno parte di questo gruppo, a titolo di esempio: le bocchette antincendio dislocate in ambito urbano da utilizzarsi come presa per lo spegnimento, i pannelli a messaggio variabile mediante cui inviare comunicazioni alla popolazione, i punti di approvvigionamento di carburante, le provviste di acqua o di cibo, le brande e le coperte per il ricovero, i medicinali.

Per "mezzi" si intende il complesso dei veicoli o dei beni strumentali utilizzabili per: rimuovere i danni fisici generati da un evento (camion, escavatori, idrovore, ecc.), assicurare la mobilità a cose o persone coinvolte in un evento (mezzi di trasporto in genere).

Garantendo la facoltà di ciascun Comune di dotarsi di materiali e mezzi idonei a fronteggiare le emergenze più frequenti nel territorio di competenza, tali risorse possono essere acquisite mediante la stipula di convenzioni con ditte che garantiscano l'utilizzo in "somma urgenza" delle risorse stesse, in caso di emergenza.

Il Responsabile della Funzione Materiali e Mezzi e l'Amministrazione Comunale verificheranno costantemente la disponibilità e l'idoneità effettiva dei mezzi e dei materiali impiegabili in emergenza.

Tipologia mezzo		<i>Fuoristrada</i>	ID_tipologia	7
Mezzo		<i>Fuori strada</i>	ID_mezzo	39
Descrizione		<i>Fuoristrada 4 x 4</i>		
Proprietà		<i>Privato – PROCIV ARCI</i>		
Convenzione				
Indirizzo sede		<i>Via Aula, snc</i>		
Telefono				
Fax				
E-mail		<i>protezionecivileonano@gmail.com</i>		
Referente	Nominativo	<i>Giusto Scalabrella</i>		
	Qualifica	<i>Coordinatore PROCIV ARCI</i>		
	Cellulare	<i>377 1227811</i>		
Tempo di attivazione approssimativo				

Tipologia mezzo		<i>Mezzi antincendio</i>	ID_tipologia	8
Mezzo		<i>Mezzi Antincendio</i>	ID_mezzo	43
Descrizione				
Proprietà		<i>Privato – PROCIV ARCI</i>		
Convenzione				
Indirizzo sede		<i>Via Aula, snc</i>		
Telefono				
Fax				
E-mail		<i>protezionecivileonano@gmail.com</i>		
Referente	Nominativo	<i>Giusto Scalabrella</i>		
	Qualifica	<i>Coordinatore PROCIV ARCI</i>		
	Cellulare	<i>377 1227811</i>		
Tempo di attivazione approssimativo				

Tipologia materiale	<i>Attrezzature di protezione personale</i>	ID_tipologia	2
Materiale	<i>Attrezzature di protezione personale</i>	ID_materiale	9
Descrizione			
Proprietà (comunale/privato/altro)	<i>Privato – PROCIV ARCI</i>		
Convenzione (si / no)			
Indirizzo sede	<i>Via Aula, snc</i>		
Telefono	<i>331 9367538</i>		
Fax			
E-mail	<i>protezionecivileonano@gmail.com</i>		
Referente	Nominativo	<i>Giusto Scalabrella</i>	
	Qualifica	<i>Coordinatore PROCIV ARCI</i>	
	Cellulare	<i>377 1227811</i>	
Tempo di attivazione approssimativo			

Tipologia materiale	<i>Materiali antincendio e ignifughi</i>	ID_tipologia	3
Materiale	<i>Materiali antincendio e ignifughi</i>	ID_materiale	10
Descrizione			
Proprietà (comunale/privato/altro)	<i>Privato – PROCIV ARCI</i>		
Convenzione (si / no)			
Indirizzo sede	<i>Via Aula, snc</i>		
Telefono	<i>331 9367538</i>		
Fax			
E-mail	<i>protezionecivileonano@gmail.com</i>		
Referente	Nominativo	<i>Giusto Scalabrella</i>	
	Qualifica	<i>Coordinatore PROCIV ARCI</i>	
	Cellulare	<i>377 1227811</i>	
Tempo di attivazione approssimativo			

Tipologia materiale	<i>Gruppi elettrogeni e fonti energetiche</i>	ID_tipologia	4
Materiale	<i>Gruppi elettrogeni e fonti energetiche</i>	ID_materiale	11
Descrizione			
Proprietà (comunale/privato/altro)		Privato – PROCIV ARCI	
Convenzione (si / no)			
Indirizzo sede		Via Aula, snc	
Telefono		331 9367538	
Fax			
E-mail		protezionecivileonano@gmail.com	
Referente	Nominativo	Giusto Scalabrella	
	Qualifica	Coordinatore PROCIV ARCI	
	Cellulare	377 1227811	
Tempo di attivazione approssimativo			

Tipologia materiale	<i>Gruppi elettrogeni e fonti energetiche</i>	ID_tipologia	4
Materiale	<i>Gruppi elettrogeni e fonti energetiche</i>	ID_materiale	11
Descrizione			
Proprietà (comunale/privato/altro)		Privato – PROCIV ARCI	
Convenzione (si / no)			
Indirizzo sede		Via Aula, snc	
Telefono		331 9367538	
Fax			
E-mail		protezionecivileonano@gmail.com	
Referente	Nominativo	Giusto Scalabrella	
	Qualifica	Coordinatore PROCIV ARCI	
	Cellulare	377 1227811	
Tempo di attivazione approssimativo			

Tipologia materiale	<i>Illuminazione</i>	ID_tipologia	5
Materiale	<i>Illuminazione</i>	ID_materiale	12
Descrizione			
Proprietà (comunale/privato/altro)		Privato – PROCIV ARCI	
Convenzione (si / no)			

Indirizzo sede		<i>Via Aula, snc</i>
Telefono		<i>331 9367538</i>
Fax		
E-mail		<i>protezionecivileonano@gmail.com</i>
Referente	Nominativo	<i>Giusto Scalabrella</i>
	Qualifica	<i>Coordinatore PROCIV ARCI</i>
	Cellulare	<i>377 1227811</i>
Tempo di attivazione approssimativo		

Tipologia materiale	<i>Attrezzi da lavoro</i>	ID_tipologia	<i>6</i>
Materiale	<i>Attrezzi da lavoro</i>	ID_materiale	<i>13</i>
Descrizione			
Proprietà (<i>comunale/privato/altro</i>)		<i>Privato – PROCIV ARCI</i>	
Convenzione (si / no)			
Indirizzo sede		<i>Via Aula, snc</i>	
Telefono		<i>331 9367538</i>	
Fax			
E-mail		<i>protezionecivileonano@gmail.com</i>	
Referente	Nominativo	<i>Giusto Scalabrella</i>	
	Qualifica	<i>Coordinatore PROCIV ARCI</i>	
	Cellulare	<i>377 1227811</i>	
Tempo di attivazione approssimativo			

Tipologia materiale	<i>Tende da campo</i>	ID_tipologia	<i>11</i>
Materiale	<i>Tende da campo</i>	ID_materiale	<i>20 e 23</i>
Descrizione			
Proprietà (<i>comunale/privato/altro</i>)		<i>Privato – PROCIV ARCI</i>	
Convenzione (si / no)			
Indirizzo sede		<i>Via Aula, snc</i>	
Telefono		<i>331 9367538</i>	
Fax			
E-mail		<i>protezionecivileonano@gmail.com</i>	
Referente	Nominativo	<i>Giusto Scalabrella</i>	
	Qualifica	<i>Coordinatore PROCIV ARCI</i>	
	Cellulare	<i>377 1227811</i>	

Tempo di attivazione approssimativo	
-------------------------------------	--

Tipologia materiale	<i>Effetti letterecci</i>	ID_tipologia	14
Materiale	<i>Effetti letterecci</i>	ID_materiale	29 – 32 - 36
Descrizione	<i>Branda singola – Coperte – Sacchi a pelo</i>		
Proprietà (comunale/privato/altro)	<i>Privato – PROCIV ARCI</i>		
Convenzione (si / no)			
Indirizzo sede	<i>Via Aula, snc</i>		
Telefono	<i>331 9367538</i>		
Fax			
E-mail	<i>protezionecivileonano@gmail.com</i>		
Referente	Nominativo	<i>Giusto Scalabrella</i>	
	Qualifica	<i>Coordinatore PROCIV ARCI</i>	
	Cellulare	<i>377 1227811</i>	
Tempo di attivazione approssimativo			

Tipologia materiale	<i>Abbigliamento</i>	ID_tipologia	15
Materiale	<i>Abbigliamento</i>	ID_materiale	37 – 38 - 39
Descrizione	<i>Vestiario – Calzature – Stivali gomma</i>		
Proprietà (comunale/privato/altro)	<i>Privato – PROCIV ARCI</i>		
Convenzione (si / no)			
Indirizzo sede	<i>Via Aula, snc</i>		
Telefono	<i>331 9367538</i>		
Fax			
E-mail	<i>protezionecivileonano@gmail.com</i>		
Referente	Nominativo	<i>Giusto Scalabrella</i>	
	Qualifica	<i>Coordinatore PROCIV ARCI</i>	
	Cellulare	<i>377 1227811</i>	
Tempo di attivazione approssimativo			

Tipologia materiale	<i>Materiali di uso vario</i>	ID_tipologia	17
Materiale	<i>Materiali di uso vario</i>	ID_materiale	49
Descrizione	<i>Sale antigelo</i>		
Proprietà (comunale/privato/altro)	<i>Privato – PROCIV ARCI</i>		
Convenzione (si / no)			

Indirizzo sede		<i>Via Aula, snc</i>	
Telefono		<i>331 9367538</i>	
Fax			
E-mail		<i>protezionecivileonano@gmail.com</i>	
Referente	Nominativo	<i>Giusto Scalabrella</i>	
	Qualifica	<i>Coordinatore PROCIV ARCI</i>	
	Cellulare	<i>377 1227811</i>	
Tempo di attivazione approssimativo			
Tipologia materiale		<i>Attrezzature radio e telecomunicazioni</i>	ID_tipologia <i>19</i>
Materiale		<i>Attrezzature radio e telecomunicazioni</i>	ID_materiale <i>53 – 54 - 55</i>
Descrizione		<i>Radiotrasmittente fissa – Ricetrasmittente auto veicolare – Ricetrasmittente portatile</i>	
Proprietà (comunale/privato/altro)		<i>Privato – PROCIV ARCI</i>	
Convenzione (si / no)			
Indirizzo sede		<i>Via Aula, snc</i>	
Telefono		<i>331 9367538</i>	
Fax			
E-mail		<i>protezionecivileonano@gmail.com</i>	
Referente	Nominativo	<i>Giusto Scalabrella</i>	
	Qualifica	<i>Coordinatore PROCIV ARCI</i>	
	Cellulare	<i>377 1227811</i>	
Tempo di attivazione approssimativo			

Tipologia materiale		<i>Attrezzature informatiche</i>	ID_tipologia <i>20</i>
Materiale		<i>Attrezzature informatiche</i>	ID_materiale <i>59 - 60</i>
Descrizione		<i>Personal Computer portatili – Personal Computer da ufficio</i>	
Proprietà (comunale/privato/altro)		<i>Privato – PROCIV ARCI</i>	
Convenzione (si / no)			
Indirizzo sede		<i>Via Aula, snc</i>	
Telefono		<i>331 9367538</i>	
Fax			
E-mail		<i>protezionecivileonano@gmail.com</i>	
Referente	Nominativo	<i>Giusto Scalabrella</i>	
	Qualifica	<i>Coordinatore PROCIV ARCI</i>	
	Cellulare	<i>377 1227811</i>	

Tempo di attivazione approssimativo	
-------------------------------------	--

Tipologia materiale	<i>Macchine da stampa</i>	ID_tipologia	22
Materiale	<i>Macchine da stampa</i>	ID_materiale	63
Descrizione	<i>Fotocopiatrice</i>		
Proprietà (<i>comunale/privato/altro</i>)	<i>Privato – PROCIV ARCI</i>		
Convenzione (si / no)			
Indirizzo sede	<i>Via Aula, snc</i>		
Telefono	<i>331 9367538</i>		
Fax			
E-mail	<i>protezionecivileonano@gmail.com</i>		
Referente	Nominativo	<i>Giusto Scalabrella</i>	
	Qualifica	<i>Coordinatore PROCIV ARCI</i>	
	Cellulare	<i>377 1227811</i>	
Tempo di attivazione approssimativo			

COLLEGAMENTI INFRASTRUTTURALI

In riferimento alle risorse che devono essere assicurate per un'efficace gestione delle emergenze, un ruolo assolutamente strategico è assicurato dalle infrastrutture di collegamento con gli ambiti colpiti da evento.

Sono incluse, tra queste infrastrutture, sia quelle che garantiscono un accesso dall'esterno al contesto colpito, tanto quelle di connessione tra le risorse strutturali che, in fase di gestione delle emergenze, vengono istituite all'interno del contesto colpito.

Risorse Strategiche per la gestione delle emergenze

Risorse Umane	Organizzazione Volontariato	Materiali e Mezzi
<p>F1 Tecnica e pianificazione Sig. Giovanni Giuliani 334/5921615 - 0763/78021</p> <p>F2 Sanità, assistenza sociale e veterinaria Sig. Giusto Scalabrella (Prociv) 377/1227811 - 331/9367538</p> <p>F3 Volontariato Sig. Giusto Scalabrella (Prociv) n. 15 volontari 331/9367538 - 377/1227811</p> <p>F4 Materiali e mezzi Sig. Giusto Scalabrella (Prociv) 331/9367538 - 377/1227811</p> <p>F5 Servizi essenziali Ing. Francesco Paris 0763/78021 - 334/5921614</p> <p>F6 Censimento danni a persone o cose Ing. Francesco Paris 0763/78021 - 334/5921614</p> <p>F7 Strutture operative, locali, viabilità Ing. Francesco Paris 0763/78021 - 334/5921614</p> <p>F8 Telecomunicazioni Ing. Francesco Paris 0763/78021 - 334/5921614</p> <p>F9 Assistenza alla popolazione Sig. Giusto Scalabrella (Prociv) 331/9367538 - 377/1227811</p>	<p>Prociv Arci Onano campo di attività: tecnico logistico - antincendio tecnico logistico - comunicazioni tecnico logistico - supporto amministrativo tecnico logistico - assistenza alla popolazione tecnico logistico - mezzi formazione della coscienza civile attività socio sanitaria beni culturali ed ambientali</p>	<p>Materiali e Mezzi Comunali: n. 1 Ape Piaggio n. 1 Terna n. 1 Scuolabus n. 1 Spazzatrice n. 1 Autovettura n. 1 Pulmino trasporto persone n. 1 Attrezzi manuali vari Sale antigelo</p> <p>Materiali e Mezzi ProCiv Onano: n. 1 Fuoristrada 4x4 n. 1 Fuoristrada 4x4 con modulo antincendio n. 1 Gruppo elettrogeno 5 kw n. 1 Gruppo elettrogeno 10 kw n. 1 Tenda gonfiabile n. 10 branda singola completa n. 2 Radiotrasmittente fissa n. 2 Ricetrasmittente per auto n. 10 Ricetrasmittente portatile n. 1 Personal computer fisso n. 1 Personal computer portatile n. 1 Fotocopiatrice Sale antigelo</p>

PROCEDURE OPERATIVE DI INTERVENTO

Le procedure operative di intervento costituiscono i comportamenti e le azioni da compiere con immediatezza, e le operazioni da avviare in ordine logico e temporale consentendo di affrontare il primo impatto di un evento calamitoso con il minor grado di impreparazione e con la massima organizzazione possibile.

A tal fine risulta fondamentale la preventiva conoscenza del proprio compito da parte di ogni soggetto chiamato a intervenire al manifestarsi di una situazione di emergenza.

Per gestire al meglio i soccorsi e per accelerare al massimo il ritorno alle normali condizioni di vita dei cittadini, consiste in una buona organizzazione operativa, strutturata in ragione di criteri di pronta disponibilità di uomini e mezzi da porre in campo in caso di emergenza.

Affinché le procedure operative di intervento siano davvero efficaci ed efficienti, per ognuna di esse, il Piano, definisce i seguenti elementi:

- condizioni di attivazione relative a ogni stato di attivazione in cui gli stati di attivazione corrispondono a preallerta, attenzione, preallarme, allarme;
- identificazione e breve descrizione della procedura;
- soggetto responsabile dell'attivazione e gestione della procedura;
- soggetto attuatore della procedura;
- risorse impiegate.

Tutti gli elementi elencati devono essere rappresentati nel Piano in modo schematico e chiaro, evitando forme discorsive come descrizioni, finalità o risultati attesi che tendono a far passare in secondo piano il profilo operativo della procedura.

Lo schema di rappresentazione delle procedure (Tabella A Stato di attivazione, condizioni di attivazione, soggetti e procedure operative), proposto dalle Linee Guida, costituisce uno strumento di verifica in fase di pianificazione e fungere anche da lista di controllo in fase operativa.

Con una seconda tabella, si rimanda ad una descrizione più dettagliata delle procedure e alle risorse impiegate per ognuna di esse.

Poiché qualsiasi procedura operativa di Protezione Civile richiede sempre l'utilizzo di risorse, nel Piano, oltre a elencarle puntualmente, deve essere indicato l'effettivo utilizzo delle risorse secondo le necessità e le tempistiche previste nelle procedure stesse. Tramite un altro schema (Tabella B) è possibile scandire temporalmente l'evolversi del livello di allerta e, conseguentemente, l'incremento delle risorse da impegnare.

Stato di attivazione: SA0	Preallerta:	
– Condizioni di attivazione		
SOGGETTO RESPONSABILE (XXX)	PROCEDURA	<pre> graph TD P[PROCEDURA] --> SA(SOGGETTO ATTUATORE) SA --> A[ATTIVITÀ] </pre>
Stato di attivazione: SA1	Attenzione:	
– Condizioni di attivazione		
SOGGETTO RESPONSABILE (XXX)	PROCEDURA	<pre> graph TD P[PROCEDURA] --> SA(SOGGETTO ATTUATORE) SA --> A[ATTIVITÀ] </pre>
Stato di attivazione: SA2	Preallarme:	
– Condizioni di attivazione		
SOGGETTO RESPONSABILE (XXX)	PROCEDURA	<pre> graph TD P[PROCEDURA] --> SA(SOGGETTO ATTUATORE) SA --> A[ATTIVITÀ] </pre>
Stato di attivazione: SA3	Allarme:	
– Condizioni di attivazione		
SOGGETTO RESPONSABILE (XXX)	PROCEDURA	<pre> graph TD P[PROCEDURA] --> SA(SOGGETTO ATTUATORE) SA --> A[ATTIVITÀ] </pre>
<i>Tabella A: Stato di attivazione, condizioni di attivazione, soggetti e procedure operative</i>		

Stato di Attivazione	Procedura	Descrizione	Risorse da impiegare
SA0 Preallerta	PROCEDURA		Tipologia risorsa 1 Tipologia risorsa 2 Tipologia risorsa 3 ...
SA1 Attenzione	PROCEDURA		Tipologia risorsa 1 Tipologia risorsa 2 ...
SA2 Preallarme	PROCEDURA		Tipologia risorsa 1 Tipologia risorsa 2 ...
SA3 Allarme	PROCEDURA		Tipologia risorsa 1 ...

Tabella B: Stato di attivazione, procedure operative, risorse impiegate

ATTIVAZIONE DEL C.O.C.

Il Sindaco, o suo delegato responsabile della Protezione Civile, posto a conoscenza di un evento calamitoso o d'emergenza, previsto o in atto, attiverà e presiederà, con apposita ordinanza, il C.O.C.

Inoltre, attribuirà a ciascuna funzione i relativi compiti, secondo le procedure operative ipotizzate dal presente piano.

Il modello d'intervento, in base agli scenari di rischio e alla caratteristica dell'evento, prevederà almeno le seguenti procedure operative:

- l'immediata reperibilità dei Responsabili delle varie Funzioni previste per l'attivazione del C.O.C. nella specifica situazione;

- l'attivazione dei monitoraggi di evento con l'eventuale istituzione di uno stato di presidio H24;
- il controllo del territorio, la delimitazione delle aree a rischio, gli eventuali sgomberi cautelativi, la predisposizione delle transenne stradali e quanto altro necessari per assicurare la pubblica e privata incolumità e l'organizzazione dei soccorsi;
- l'impiego organizzato della Polizia Municipale, assistita dal Volontariato;
- l'allertamento e l'informazione alla popolazione;
- l'eventuale organizzazione e presidio delle aree - strutture d'attesa;
- l'allestimento delle aree - strutture di ricovero per la popolazione.

Sarà quindi compito del Coordinatore del C.O.C., o suo sostituto, coordinare i vari Responsabili delle Funzioni interessate dal tipo di evento, in merito a tutte le necessità operative che di volta in volta si presentano.

Inoltre, sempre con riferimento alle necessità del caso, predisporrà gli uomini e le squadre operative necessarie a intervenire in ogni singola emergenza.

Per ciascuna tipologia di rischio si descrivono i diversi scenari e le diverse procedure operative da adottare, effettuando quindi un'analisi di maggiore dettaglio rispetto al modello operativo generale.

Nei casi di rischi prevedibili (per i quali vi sono fenomeni precursori o segnalazioni da parte delle reti di monitoraggio), sono indicate anche le azioni da attivare in via preventiva (fasi di preallarme) per una mitigazione degli effetti, e quelle da attivare in fase di allarme.

RISCHIO SISMICO

Il Comune di Onano è stato interessato da fenomeni sismici.

Un evento sismico nel territorio comunale investirebbe il patrimonio edilizio nel centro storico, in cui ci sono edifici di antica costruzione (muratura in pietrame) e quindi antecedenti alla Legge sismica 64/74.

L'evento sismico non è prevedibile pertanto, in caso di sisma sensibile, l'Amministrazione Comunale entrerà direttamente in stato di allarme.

Periodo ordinario

Il periodo ordinario è caratterizzato da attività di monitoraggio e di predisposizione organizzativa per l'attuazione degli interventi in fase di emergenza da parte di ogni responsabile di funzione.

In particolare le attività da svolgere in tale periodo consistono nella verifica e controllo delle attrezzature in possesso dell'Amministrazione Comunale e delle associazioni e delle ditte (tende/gruppi elettrogeni, mezzi, ecc.) che saranno interessate da attività di monitoraggio.

Esse verranno controllate periodicamente e aggiornati i rispettivi censimenti, saranno effettuati sopralluoghi nelle aree di attesa, ricovero e ammassamento soccorsi (con aggiornamento degli allegati relativi al censimento dati), verranno controllate le apparecchiature radio, organizzate esercitazioni e realizzate campagne informative per la popolazione.

Gestione dell'emergenza

In caso di evento sismico e quindi in condizioni di stato di allarme, i Responsabili delle funzioni di supporto che compongono il C.O.C., in vista della possibile interruzione dei collegamenti telefonici, si recheranno presso la Centrale Operativa o sede del Centro Operativo Comunale.

Le attività da svolgere in stato di allarme sono le seguenti:

acquisizione dei dati e delle informazioni per definire un quadro quanto più completo possibile della situazione ed identificare:

- limiti dell'area coinvolta dall'evento;
- entità dei danni e conseguenze su popolazione, edifici, servizi e vie di comunicazione;
- analisi di fabbisogni e necessità.

Per una corretta valutazione dell'evento sismico dovrà essere configurato il fenomeno nelle reali dimensioni territoriali, definendo l'effettiva portata dell'evento per stabilire coordinamento e gestione dei soccorsi.

Ognuno dei Responsabili delle funzioni di supporto che compongono il C.O.C dovrà seguire le indicazioni di seguito elencate.

SA 3 - ALLARME	SISMA	
<p style="text-align: center;">SINDACO</p> <p>Sig. Giovanni Giuliani 334.5921615 0763/78021</p>	Determina il passaggio allo stato di attivazione SA3	<ol style="list-style-type: none"> 1. Tecnica e di pianificazione 2. Sanità, assistenza sociale e veterinaria 3. Volontariato 4. Materiali e mezzi 5. Servizi essenziali 6. Censimento danni a persone e cose 7. Strutture operative locali, viabilità 8. Telecomunicazioni 9. Assistenza alla popolazione
	Convoca il COC (prende in carico la gestione delle attività)	
	Attiva i responsabili delle funzioni di supporto	
	Se necessario, emana ordinanze per interventi di somma urgenza e/o evacuazione	

Responsabile della funzione Tecnica e di pianificazione (Sig. Giovanni Giuliani) 334.5921615 0763/78021	Mantiene contatti con	<ul style="list-style-type: none"> • Sindaci dei comuni limitrofi o eventualmente appartenenti al COI • Strutture operative locali • Prefettura UTG • Provincia • Regione • Polizia locale • Forze dell'Ordine • Vigili del Fuoco • Guardia di Finanza • Corpo Forestale dello Stato
	Mantiene contatti con i responsabili dell'intervento tecnico urgente	<ul style="list-style-type: none"> •
	Verifica lo stato e la situazione nelle aree di attesa	<ul style="list-style-type: none"> • PROCIV Onano • Vigili urbani
	Verifica lo stato e la situazione nelle aree di accoglienza	<ul style="list-style-type: none"> • Carabinieri • Vigili del Fuoco

Responsabile della funzione Sanità, assistenza sociale e veterinaria (Sig. Giusto Scalabrella PROCIV) 377.1227811 – 331.9367538	Coordina l'attività delle diverse componenti sanitarie locali	<ul style="list-style-type: none"> • 118 • Veterinari locali • PROCIV Onano
	Assicura l'assistenza sanitaria e psicologica agli evacuati	
	Coordina l'attività delle squadre di volontari presso le abitazioni delle persone non autosufficienti	
	Coordina l'assistenza sanitaria presso le aree di attesa e di accoglienza	
	Coordina le attività di messa in sicurezza del patrimonio zootecnico	
Responsabile della Funzione Volontariato (Sig. Giusto Scalabrella PROCIV) 377.1227811 – 331.9367538	Dispone l'invio di volontari per il supporto alle attività delle strutture operative	PROCIV Onano
	Invia il personale necessario ad assicurare l'assistenza alla popolazione presso le aree di accoglienza e di attesa	

Responsabile della Funzione Materiali e Mezzi (Sig. Giusto Scalabrella PROCIV) 377.1227811 – 331.9367538	Invia materiali e mezzi necessari ad assicurare l'assistenza alla popolazione presso le aree di attesa e di accoglienza	PROCIV Onano
	Coordina il pronto intervento delle imprese convenzionate	Eventuali Imprese convenzionate:
	Coordina la sistemazione presso le aree di accoglienza dei materiali forniti dalla Regione, Prefettura, Provincia	PROCIV Onano Personale del Comune
Responsabile della funzione Servizi essenziali (Ing. Francesco Paris) 334.5921614 0763/78021	Mantiene i contatti con i rappresentanti degli enti e delle società erogatrici di servizi essenziali	<ul style="list-style-type: none"> • Verifica della erogazione dei servizi • Verifica eventuali danni e/o interruzioni
	Invia sul territorio i tecnici per verificare la funzionalità e la messa in sicurezza delle reti di servizio comunali	<ul style="list-style-type: none"> • Ripristino della erogazione e funzionalità dei servizi

Responsabile della Funzione Censimento danni a persone e cose (Ing. Francesco Paris) 334.5921614 0763/78021	Provvede al censimento della popolazione evacuata e di quella presente nelle aree di attesa e di accoglienza attraverso una specifica modulistica	Attivazione Ufficio Anagrafe comunale con il supporto dell'PROCIV Onano
	Accerta l'avvenuta completa evacuazione delle aree a rischio	Strutture operative Vigili del Fuoco
	Avvia i controlli antischiacciamento nelle zone evacuate	Carabinieri Polizia locale
Responsabile della Funzione Strutture Operative Locali e Viabilità (Ing. Francesco Paris) 334.5921614 0763/78021	Verifica la percorribilità delle infrastrutture viarie e dei percorsi alternativi	Carabinieri Polizia locale
	Assicura il controllo del traffico nelle aree interessate	Carabinieri Polizia locale
	Gestisce le aree di attesa e di accoglienza	Carabinieri Polizia locale PROCIV Onano Ufficio tecnico comunale

Responsabile della Funzione Telecomunicazioni (Ing. Francesco Paris) 334.5921614 0763/78021	Attiva il costante contatto con i referenti locali degli enti gestori dei servizi di telecomunicazione e i radioamatori	Aziende telefoniche Radio amatori presenti sul territorio
	Fornisce le dotazioni per il mantenimento delle comunicazioni in emergenza	PROCIV Onano
	Fornisce e verifica gli apparecchi radio in dotazione	
	Garantisce il funzionamento delle comunicazioni in allarme	Responsabile telecomunicazioni PROCIV Onano

Responsabile della funzione Assistenza alla popolazione (Sig. Giusto Scalabrella PROCIV) 377.1227811 – 331.9367538	Coordina le attività di evacuazione della popolazione dalle aree a rischio	PROCIV Onano
	Garantisce la prima assistenza e l'informazione nelle aree di attesa	
	Garantisce il trasporto della popolazione verso le aree di accoglienza	
	Garantisce l'assistenza alla popolazione nelle aree di attesa e nelle aree di accoglienza	
	Provvede al ricongiungimento delle famiglie	
	Fornisce le informazioni circa l'evoluzione del fenomeno in atto e la risposta del sistema di protezione civile	

RISCHIO EVENTI METEORICI INTENSI

Il rischio eventi meteorici intensi riguarda condizioni atmosferiche eccezionali, come le trombe d'aria, le neviccate, le grandinate, le raffiche di vento e le precipitazioni intense, in grado di arrecare gravi danni alla collettività (cose, persone, animali, abitazioni e attività produttive).

Sebbene tali eventi avvengano sempre più frequentemente, pur essendo preannunciati con sufficiente anticipo dagli organi competenti, le possibilità di previsione sono estremamente limitate a causa dell'indeterminatezza locale con cui i fenomeni si manifestano.

Gli stati di attivazione del sistema Comunale per questo tipo di evento sono determinati dalle condizioni di allerta che derivano dai bollettini e dagli avvisi per condizioni meteorologiche avverse, emessi sulla base delle previsioni, e possono differenziarsi in base agli effetti che il fenomeno, nella sua evoluzione, determina sul territorio.

Una volta a conoscenza della possibilità di manifestazioni temporalesche, a titolo preventivo, vengono allertate le squadre preposte al soccorso e i mezzi interessati all'intervento. Al manifestarsi di un evento di notevole intensità il Responsabile della Protezione Civile ed il Sindaco, avvisano il Prefetto, il Presidente della Provincia e della Regione e attivano il centro operativo, attivando i responsabili delle Funzioni di supporto.

La rappresentazione grafica dei livelli di allertamento è determinata in modo intuitivo dai colori che renderanno assimilabile alla popolazione il grado di rischio.

Se per una stessa zona d'allerta sono valutati differenti scenari d'evento (temporali, idraulico e idrogeologico), sulla mappa del bollettino viene convenzionalmente rappresentato lo scenario con il livello di allerta più gravoso.

La tabella di seguito deve essere considerata esemplificativa e non esaustiva dei fenomeni che possono verificarsi.

**QUADRO SINOTTICO DELLE ALLERTE E DELLE CRITICITÀ METEO-IDROGEOLOGICHE,
IDRAULICHE E IDROGEOLOGICA PER FORTI TEMPORALI**

STATO DI ATTIVAZIONE	TIPO EVENTO	ISTITUZIONI COINVOLTE	ATTIVITÀ
ORDINARIA	IDROGEOLOGICO IDRAULICO TEMPORALI	COMUNE PROVINCIA REGIONE PREFETTURA	Informazione alla popolazione Informazione istituzionale Informazione istituzionale Informazione istituzionale
MODERATA	IDROGEOLOGICO IDRAULICO TEMPORALI	COMUNE PROVINCIA REGIONE PREFETTURA	Inform. Pop + gestione emerg. COC Adempimento procedure interne Valuta misure e pronto intervento Valuta attivazione CCS
ELEVATA	IDROGEOLOGICO IDRAULICO	COMUNE PROVINCIA REGIONE PREFETTURA	Inform. Pop + gestione emerg. COC Supporto Attiv. Volont. + raccordo Prefet. Raccordo Regione e Comune

RISCHIO IDROGEOLOGICO - IDRAULICO

Nel territorio comunale sono presenti fenomeni franosi censiti dall'Autorità dei Bacini Regionali Lazio e dall'Autorità di Bacino del Fiume Tevere e riportati nella carta della pericolosità e delle aree sottoposte a tutela per frana, redatta nel PAI.

Le situazioni di pericolo sono ripartite in tre fasi:

- **ATTENZIONE**, attivata con la comunicazione dal Centro Funzionale della Protezione Civile della Regione Lazio, che ha la funzione di monitoraggio completo dei corsi d'acqua, e informa del possibile verificarsi sul territorio comunale di eventi piovosi in misura superiore in modo da permettere il superamento della soglia idrometrica di 2 metri presso ogni punto di rilevazione della rete critica;
- **PREALLARME**, attivata dal Centro Funzionale della Protezione Civile della Regione Lazio con la comunicazione di aggravamento o comunque al peggiorare della situazione, presso uno o più dei punti critici rilevati o monitorati a vista.
- **ALLARME**, attivata al superamento della soglia idrometrica rispetto ai valori critici presso il/i punto /i di rilevazione della rete critica e comunque all'ulteriore aggravamento in uno dei punti monitorati a vista.

Tale ripartizione è conseguente alla variabilità del rischio reale, riferito sia alla situazione climatica, sia allo stato dei corsi d'acqua, evidenziati da specifici indicatori d'evento.

Il passaggio dalla fase di attenzione alle fasi successive è determinato dunque dai seguenti indicatori:

1. Avviso di condizioni meteorologiche avverse, diramato dal Servizio di Protezione Civile della Regione Lazio;
2. Comunicazioni provenienti dalla rete di rilevazione pluviometrica ed idrometrica gestita dall'Ufficio Idrografico e Mareografico della Regione Lazio.

A fine emergenza, il responsabile della protezione civile e coordinatore del C.O.C. avvisa il Sindaco, il Prefetto, il Presidente della Provincia e della Regione, dichiarando cessato lo stato di allerta, chiude il C.O.C e ne da informazione attraverso i mass-media alla popolazione.

Cura, in seguito, che la gestione burocratico-amministrativa del post emergenza (es. richiesta danni, manutenzione strade, ecc.) sia correttamente demandata agli uffici competenti in ambito comunale ordinario.

Di seguito si elencano le procedure operative standard per ciascuna delle 3 differenti situazioni di pericolo.

ATTENZIONE	Evento meteo idrogeologico, idraulico, idrogeologico per forti temporali	
<ul style="list-style-type: none"> • Avviso di criticità idrogeologica e idraulica regionale emesso dal CFR e consultabile sul sito Internet della Regione, con criticità moderata sulla/e Zona/e di Allerta di appartenenza del Comune. Conseguente emissione dell'Allertamento del sistema di Protezione Civile Regionale emesso dalla Sala Operativa Regionale che stabilisce la fase di Attenzione sulla/e Zona/e di Allerta di interesse Evento in atto con caratteristiche di ordinaria criticità • Al superamento delle soglie riferite al sistema di allertamento locale tale da far scattare l'SA1 • All'aggravarsi della situazione nei punti critici monitorati a vista dai presidi territoriali 		
SINDACO Sig. Giovanni Giuliani 334.5921615 0763/78021	Determina il passaggio allo stato di attivazione SA1	
	Contatta i referenti dei Comuni limitrofi/vicini	
	Valuta le ulteriori strutture da contattare	
	Attiva	Responsabile della funzione tecnica e di pianificazione Sig. Giovanni Giuliani 334.5921615 0763/78021
Attiva e dispone l'invio di	PROCIV Onano <ul style="list-style-type: none"> • Monitoraggio dei corsi d'acqua (con particolare riguardo ai corsi d'acqua a rischio esondazione) e rilevamento a scadenze prestabilite dei livelli idrici • Monitoraggio del territorio 	

Responsabile della funzione Tecnica e di pianificazione (Sig. Giovanni Giuliani) 334.5921615 0763/78021	Stabilisce e mantiene contatti con	<ul style="list-style-type: none"> • Sindaci dei comuni limitrofi o eventualmente appartenenti al COI • Strutture operative locali • Prefettura UTG • Provincia • Regione • Gestori di servizi essenziali (società elettriche, gas, acquedotto, rifiuti, telefoniche)
	Mantiene i contatti e acquisisce maggiori informazioni con le strutture locali su: <ul style="list-style-type: none"> • Stato di invasi e traverse • Stato della viabilità nell'area interessata dall'evento • Stato dei servizi nell'area interessata dall'evento • Interventi necessari • Riceve e valuta eventuali informative emesse dal CFR riguardo il superamento di soglie idrometriche o altri eventi significativi • Consulta le tavole e la cartografia 	<ul style="list-style-type: none"> • Forze dell'ordine • Polizia locale • Vigili del Fuoco • Guardia di Finanza
	Comunica il passaggio allo stato di attivazione SA1 a	<ul style="list-style-type: none"> • Polizia locale • PROCIV Onano <p>Misure di protezione della popolazione e di interdizione dell'area interessata dall'evento</p>
	Annota e controfirma orario e contenuto delle comunicazioni ricevute ed effettuate	

<p>Responsabile della funzione Tecnica e di pianificazione</p> <p>(Sig. Giovanni Giuliani)</p> <p>334.5921615</p> <p>0763/78021</p>	<p>Consulta il sito www.centrofunzionalelazio.it per individuare le stazioni meteo-pluvio-idrometriche di interesse per il Comune, e contatta il CFR (n. verde 800276570) per ricevere informazioni di dettaglio sul monitoraggio.</p> <p>Riceve e valuta eventuali informative emesse dal CFR e disseminate dalla SO di PCR riguardo il superamento di soglie idrometriche o altri eventi significativi</p>	<p>Il Sindaco, in caso di necessità, può decidere di convocare il COC a prescindere dallo stato di attivazione in cui ci si trova</p>
	<p>Consulta i capitoli, la cartografia e le tavole degli scenari predefiniti e dei piani di emergenza</p>	
	<p>Verifica la presenza di eventuali manifestazioni che comportino concentrazione straordinaria di popolazione nelle 48 ore successive e ne dà comunicazione al sindaco.</p> <p>Nello specifico:</p> <ul style="list-style-type: none"> • Mercatini ambulanti • Feste di piazza • Manifestazioni sportive 	
	<p>Contatta i responsabili delle funzioni di supporto, anche se non ancora istituito il COC, per verificarne l'effettiva disponibilità e prevedere eventuali sostituzioni, se necessario</p>	
	<p>Aggiorna il censimento della popolazione presente nelle aree a rischio</p>	
	<p>Individua la dislocazione della popolazione con ridotta autonomia (anziani, disabili, bambini)</p>	

SA 2 - PREALLARME		Evento meteo, idrogeologico o idraulico	
<ul style="list-style-type: none"> • Avviso di criticità idrogeologica e idraulica regionale emesso dal CFR e consultabile sul sito Internet della Regione, con criticità elevata sulla/e Zona/e di Allerta di appartenenza del Comune. Conseguente emissione dell'Allertamento del sistema di Protezione Civile Regionale emesso dalla Sala Operativa Regionale che stabilisce la fase di Attenzione sulla/e Zona/e di Allerta di interesse Evento in atto con caratteristiche di moderata criticità • Al superamento delle soglie riferite al sistema di allertamento locale tale da far scattare l'SA2 • All'aggravarsi della situazione nei punti critici monitorati a vista dai presidi territoriali 			
<p style="text-align: center;">SINDACO</p> <p>Sig. Giovanni Giuliani 334.5921615 0763/78021</p>	Determina il passaggio allo stato di attivazione SA2		
	Mantiene i contatti con i referenti dei Comuni limitrofi/vicini		
	Valuta le ulteriori strutture da contattare e dà disposizioni riguardo alla Sala Operativa (se esistente)		
	Convoca il COC (prende in carico la gestione delle attività)		
	Attiva le funzioni di supporto		<ol style="list-style-type: none"> 1. Tecnica e di pianificazione 2. Sanità, assistenza sociale e veterinaria 3. Volontariato 4. Materiali e mezzi 5. Servizi essenziali 6. Censimento danni a persone e cose 7. Strutture operative locali, viabilità 8. Telecomunicazioni
	Se necessario, emana ordinanze per interventi di somma urgenza e/o evacuazione		

Responsabile della funzione Tecnica e di pianificazione (Sig. Giovanni Giuliani) 334.5921615 0763/78021	Mantiene i contatti con	<ul style="list-style-type: none"> • Sindaci dei comuni limitrofi o eventualmente appartenenti al COI • Strutture operative locali • Prefettura UTG • Provincia • Gestori di servizi essenziali (società elettriche, gas, acquedotto, rifiuti, telefoniche)
	Mantiene i contatti con i responsabili dell'intervento tecnico urgente	
	Mantiene i contatti e acquisisce maggiori informazioni con le strutture locali su: <ul style="list-style-type: none"> • Stato di invasi e traverse • Stato di viabilità nelle zone a rischio • Stato dei servizi nelle zone a rischio • Interventi necessari 	<ul style="list-style-type: none"> • Forze dell'ordine • Polizia locale • Vigili del Fuoco • Guardia di Finanza
	Consulta i capitoli, la cartografia e le tavole degli scenari predefiniti e dei piani di emergenza	
	Raccorda l'attività delle diverse componenti tecniche al fine di seguire l'evoluzione dell'evento	
	Consulta il sito www.centrofunzionalelazio.it per individuare le stazioni meteo-pluvio-idrometriche di interesse per il Comune, e contatta il CFR (n. verde 800276570) per ricevere informazioni di dettaglio sul monitoraggio, riceve e valuta eventuali informative emesse dal CFR e disseminate dalla SO di PCR riguardo il superamento di soglie idrometriche o altri eventi significativi	
	Provvede all'aggiornamento dello scenario di evento sulla base delle osservazioni dei Presidi Territoriali	La Sala Operativa del CFR

Responsabile della Funzione Volontariato (Sig. Giusto Scalabrella PROCIV) 377.1227811 – 331.9367538	Invia/incrementa	PROCIV Onano <ul style="list-style-type: none"> • Monitoraggio dei corsi d'acqua e delle aree esposte a rischio • Attività di sorveglianza (ponti, sottovia, argini) • Verifica di agibilità delle vie di fuga Valutazione della funzionalità delle aree
	Mantiene costantemente i contatti e raccoglie le informazioni provenienti dai Presidi Territoriali	
Responsabile della Funzione Censimento danni a persone e cose (Ing. Francesco Paris) 334.5921614 0763/78021	Predisporre ed invia, lungo le vie di fuga e nelle aree di attesa, gruppi di volontari	
	Effettua il censimento della popolazione presente in strutture sanitarie a rischio Predisporre le attivazioni necessarie alle verifiche dei danni che potranno essere determinati dall'evento	
Responsabile della funzione Sanità, assistenza sociale e veterinaria (Sig. Giusto Scalabrella PROCIV) 377.1227811 –	Mantiene i contatti con le strutture sanitarie locali	PROCIV Onano
	Individua le strutture sanitarie a rischio in cui sono presenti pazienti gravi	
	Verifica la disponibilità delle strutture deputate ad accogliere i pazienti in trasferimento	
	Individua, tramite indicazioni delle ASL, le abitazioni a rischio in cui sono presenti persone non autosufficienti	
	Attiva i volontari necessari per il trasporto di persone non autosufficienti	

Responsabile della Funzione Strutture Operative Locali e Viabilità (Ing. Francesco Paris) 334.5921614 0763/78021	Verifica la percorribilità delle infrastrutture viarie	Polizia Locale
	Dispone l'eventuale chiusura di infrastrutture viarie e individua percorsi alternativi	
	Assicura il controllo del traffico da e per le zone interessate dagli eventi previsti o già in atto	Polizia Locale PROCIV Onano Personale del Comune
	Individua le vie preferenziali per il soccorso	
	Individua le vie preferenziali per l'evacuazione	

Responsabile della Funzione Telecomunicazioni (Ing. Francesco Paris) 334.5921614 0763/78021	Attiva il contatto con i referenti locali degli enti gestori dei servizi di telecomunicazione e i radioamatori	
	Predisporre le dotazioni per il mantenimento delle comunicazioni in emergenza	
	Verifica il sistema di comunicazioni adottato	
	Fornisce e verifica gli apparecchi radio in dotazione	
	Garantisce il funzionamento delle comunicazioni in allarme	
Responsabile della funzione Assistenza alla popolazione (Sig. Giusto Scalabrella PROCIV) 377.1227811 – 331.9367538	Verifica la disponibilità delle strutture ricettive nella zona	PROCIV Onano Personale del Comune Polizia locale
	Allerta le associazioni di volontariato individuate per il trasporto e l'assistenza alla popolazione presente nelle aree, nelle strutture sanitarie e nelle abitazioni in cui sono presenti malati gravi	
	Verifica la funzionalità dei sistemi di allarme predisposti per gli avvisi alla popolazione	
	Allerta le squadre individuate per la diramazione dei messaggi di allarme alla popolazione con eventuale indicazione degli itinerari di afflusso e deflusso	

SA 2 - ALLARME		Evento meteo, idrogeologico o idraulico (non idrogeologico per forti temporali)
<ul style="list-style-type: none"> • Evento in atto con elevata criticità idrogeologica e idraulica regionale • Al superamento delle soglie riferite al sistema di allertamento locale tale da far scattare l'SA3 		
SINDACO Sig. Giovanni Giuliani 334.5921615 0763/78021	Determina il passaggio allo stato di attivazione SA3	
	Se non ancora fatto nelle fasi precedenti, convoca il COC (prende in carico la gestione delle attività)	
	Attiva i responsabili delle funzioni di supporto non ancora attivati	<ol style="list-style-type: none"> 1. Tecnica e di pianificazione 2. Sanità, assistenza sociale e veterinaria 3. Volontariato 4. Materiali e mezzi 5. Servizi essenziali 6. Censimento danni a persone e cose 7. Strutture operative locali, viabilità 8. Telecomunicazioni
	Se necessario, emana ordinanze per interventi di somma urgenza e/o evacuazione	

Responsabile della funzione Tecnica e di pianificazione (Sig. Giovanni Giuliani) 334.5921615 0763/78021	Mantiene i contatti con	<ul style="list-style-type: none"> • Sindaci dei comuni limitrofi o eventualmente appartenenti al COI • Strutture operative locali • Prefettura UTG • Provincia • Regione • Polizia locale • Forze dell'ordine • Vigili del Fuoco • Guardia di Finanza • Carabinieri • Gestori di servizi essenziali (società elettriche, gas, acquedotto, rifiuti, telefoniche...)
	Mantiene i contatti con i responsabili dell'intervento tecnico urgente	
	Verifica costantemente la dislocazione dei Presidi Territoriali	
Responsabile della funzione Sanità, assistenza sociale e veterinaria (Sig. Giusto Scalabrella PROCIV) 377.1227811 – 331.9367538	Coordina l'attività delle diverse componenti sanitarie locali	PROCIV Onano
	Assicura l'assistenza sanitaria e psicologica agli evacuati	
	Coordina l'attività delle squadre di volontari presso le abitazioni delle persone non autosufficienti	
	Coordina l'assistenza sanitaria presso le aree di attesa e di accoglienza	
	Coordina le attività di messa in sicurezza del patrimonio zootecnico	

Responsabile della Funzione Volontariato (Sig. Giusto Scalabrella PROCIV) 377.1227811 – 331.9367538	Dispone l'invio di volontari per il supporto alle attività delle strutture operative	PROCIV Onano
	Predisporre e invia il personale necessario ad assicurare l'assistenza alla popolazione presso le aree di accoglienza e di attesa	
Responsabile della Funzione Materiali e Mezzi (Sig. Giusto Scalabrella PROCIV) 377.1227811 – 331.9367538	Invia materiali e mezzi necessari ad assicurare l'assistenza alla popolazione presso i centri di accoglienza	Personale del Comune PROCIV Onano Imprese convenzionate
	Coordina il pronto intervento delle imprese convenzionate	
	Coordina la sistemazione presso le aree di accoglienza dei materiali forniti dalla Regione, Prefettura, Provincia	
Responsabile della	Provvede al censimento della popolazione evacuata e di quella presente nelle aree di attesa e di accoglienza attraverso una specifica modulistica	
	Accerta l'avvenuta completa evacuazione delle aree a rischio	

<p>Funzione Censimento danni a persone e cose (Ing. Francesco Paris)</p> <p>334.5921614</p> <p>0763/78021</p>	<p>Avvia i controlli antisciacallaggio nelle zone evacuate</p>	<p>PROCIV Onano</p> <p>Polizia locale</p> <p>Carabinieri della stazione locale</p>
<p>Responsabile della funzione Assistenza alla popolazione</p> <p>(Sig. Giusto Scalabrella PROCIV)</p> <p>377.1227811 – 331.9367538</p>	<p>Provvede ad attivare il sistema di allarme</p> <p>Coordina le attività di evacuazione della popolazione dalle aree a rischio</p> <p>Garantisca la prima assistenza e l'informazione nelle aree di attesa</p> <p>Garantisce il trasporto della popolazione verso le aree di accoglienza</p> <p>Garantisce l'assistenza alla popolazione nelle aree di attesa e nelle aree di accoglienza</p> <p>Provvede al ricongiungimento delle famiglie</p> <p>Fornisce informazioni circa l'evoluzione del fenomeno in atto e la risposta del sistema di protezione civile</p> <p>Garantisce la diffusione delle norme di comportamento in relazione alla situazione in atto</p>	

RISCHIO GRANDI NEVICATE

Le situazioni di pericolo sono ripartite in tre fasi :

PREALLERTA, scatta quando pervengono dagli enti preposti previsioni meteorologiche riferite alle successive 24-48 ore indicanti elevate probabilità di nevicata o gelate.

ATTENZIONE, quando pervengono dagli enti preposti previsioni di nevicata e/o gelate nelle 6-12 ore successive. E' attivata dalla Agenzia Regionale di Protezione Civile, previa valutazione ed integrazione degli avvisi sul livello di criticità trasmessi dall'ARPA quando le previsioni meteo superano valori di soglia prestabiliti. In caso di fenomeni meteorologici localizzati, il Sindaco può disporre l'attivazione della fase di attenzione informando Regione, Prefettura e Provincia.

PREALLARME, scatta in presenza di nevicata o gelate deboli o moderate. Il Sindaco (o il Responsabile di Protezione Civile), ricevuta dall'Amministrazione provinciale l'informazione dell'avvenuta attivazione della fase di preallarme oppure attivata direttamente la fase di preallarme.

se necessario attiva il C.O.C. e avvisa i responsabili delle funzioni di supporto, attiva la procedura relativa al controllo della situazione dei corsi d'acqua, allertando anche le strutture operative e il volontariato coinvolto nell'attività di soccorso, dispone, se necessario, i primi interventi tecnici sul territorio, se convocata, partecipa alla riunione dell'Unità di Crisi.

ALLARME, scatta in presenza di nevicata forti e abbondanti e/o gelate eccezionali che possono fortemente compromettere la circolazione stradale. Può essere attivata dalla APC (Agenzia regionale di Protezione Civile) sulla base della stima dei livelli di criticità e della valutazione dei dati relativi alle precipitazioni, alle previsioni meteorologiche fornite dall'ARPA nonché da eventuali informazioni sul territorio provenienti dalle strutture preposte alla vigilanza, cioè alle attività di presidio territoriale, relative ad elementi di pericolo in atto. Il Sindaco (o il Responsabile di Protezione Civile), ricevuta dall'Amministrazione provinciale l'informazione dell'avvenuta attivazione della fase di allarme o attivata direttamente la fase di allarme:

dispone, attraverso il COC, l'invio delle squadre a presidio delle vie di deflusso, di volontari nelle aree di attesa, di uomini e mezzi presso le aree di ricovero individuate o i centri di accoglienza per la popolazione, di uomini e mezzi per l'informazione alla popolazione;
dispone l'allontanamento della popolazione dalle aree a rischio;

coordina le operazioni di soccorso tramite le funzioni con l'ausilio del volontariato di protezione civile finalizzate alla salvaguardia della pubblica incolumità;

assicura il flusso continuo delle informazioni verso APC/CCS/Unità di Crisi, tramite comunicazione ai previsti collettori di informazione;

partecipa all'attività del COM se convocato e, sulla base di quanto emerso in sede di Unità di Crisi se l'evento è di tipo A o B, procede alla gestione dell'emergenza secondo quanto contenuto nel presente piano e concorre alle decisioni ed azioni congiuntamente alle Strutture Tecniche e agli Enti preposti.

Se l'evento risulta di tipo C confluisce, se convocato, nel CCS e concorre alle decisioni ed azioni assicurando la propria reperibilità.

Predisporre uomini e mezzi per la comunicazione alla popolazione del cessato allarme.

Nella veste di Ufficiale di Governo, il Sindaco adotta le ordinanze contingibili ed urgenti per l'evacuazione di fabbricati o aree soggette a pericolo per l'incolumità delle persone, beni e per l'esodo della popolazione lungo direttrici prestabilite verso aree sicure di raccolta, lo sgombero degli automezzi in sosta in aree ritenute utili alle strutture di protezione civile, la deviazione del traffico che non ha finalità di soccorso.

All'arrivo della comunicazione del Bollettino Meteorologico da parte della Protezione Civile della Regione che segnala l'aggravamento della situazione meteorologica, il Responsabile della Protezione Civile locale, informato il Sindaco, il Prefetto ed il Presidente della Provincia, predisporre il C.O.C. e si attiveranno i referenti delle Funzioni di supporto di seguito elencate.

RESPONSABILE DELLA PROTEZIONE CIVILE E COORDINATORE DEL C.O.C. / SINDACO	<ul style="list-style-type: none"> • Dirige il C.O.C. e tiene contatti con le varie autorità. • Coordina le funzioni di supporto, tiene contatti con il responsabile comunale del piano neve per dislocare i mezzi in anticipo nei punti critici e strategici.
Funzione 3: VOLONTARIATO	<ul style="list-style-type: none"> • Il Responsabile della funzione predispone aree d'attesa per la popolazione e coadiuva le funzioni in tutti i servizi richiesti. • Organizza e gestisce soccorsi per portare conforto (bevande calde, coperte..) ad automobilisti e cittadini in difficoltà. • Di concerto con la funzione viabilità attraverso i mezzi di cui dispone, cerca di risolvere le situazioni critiche per la circolazione e i cittadini (rimozione veicoli bloccati o in panne, sgombrò di marciapiedi dalla neve, ecc.).
Funzione 4: MATERIALI E MEZZI	<ul style="list-style-type: none"> • Il Responsabile della funzione preposto invia uomini, mezzi e materiali (transenne, segnaletica stradale, sale, ecc.) dove richiesto ed in ausilio ai mezzi spargi sale qualora il responsabile comunale del piano neve ne richiedesse l'utilizzo.
Funzione 5: SERVIZI ESSENZIALI E ATTIVITÀ SCOLASTICA	<ul style="list-style-type: none"> • Il Responsabile della funzione preposto, coordina gli enti specifici per il ripristino nel più breve tempo possibile della rete danneggiata dall'evento. • Il Responsabile della funzione preposto dispone, in accordo con le autorità scolastiche, l'eventuale interruzione e la successiva ripresa dell'attività didattica. • Provvede a divulgare le informazioni necessarie agli studenti e alle loro famiglie durante il periodo di crisi.
Funzione 7: STRUTTURE OPERATIVE LOCALI	<ul style="list-style-type: none"> • Il Dirigente o Funzionario preposto gestisce i servizi di viabilità, con l'ausilio degli Operatori della Polizia Municipale e mantiene rapporti con le Forze Istituzionali. • In particolare, disloca pattuglie di Vigili Urbani ed eventualmente di volontari nei punti strategici della città per evitare congestioni di traffico. • Inoltre, predispone rete viaria alternativa per il decongestionamento delle zone critiche. Mantiene i contatti con la Polizia stradale
Funzione 8: TELECOMUNICAZIONI	<ul style="list-style-type: none"> • Il Responsabile della funzione predispone una rete non vulnerabile per mantenere contatti con squadre operative nel caso le comunicazioni fossero interrotte dalla violenza dell'evento. • Di concerto con il Responsabile Telecom predispone la riattivazione delle normali reti di comunicazione in tempo reale.
Funzione 9: ASSISTENZA ALLA POPOLAZIONE	<ul style="list-style-type: none"> • Il Responsabile della funzione preposto, attraverso la collaborazione con i mass media locali, fornisce informazioni ai cittadini e agli automobilisti sulla natura, entità ed evoluzione dell'evento, cercando soprattutto di portare tranquillità e sicurezza negli animi. • Organizza passaggi di volontari con megafoni nel caso d'interruzione ad oltranza delle reti di comunicazione.

SA0 - PREALLERTA

- Bollettino di vigilanza meteorologica giornaliero per la Regione Lazio con possibilità di precipitazioni nevose attese **nell'arco delle successive 48 ore**

Compiti della funzione
"Materiali e mezzi" e
"Volontariato"

- Verificare le scorte di sale da disgelo e graniglia
- Predisporre personale, mezzi e attrezzature per il trattamento preventivo di salatura delle strade
- Individuare il personale effettivamente disponibile, compresa l'eventuale mano d'opera straordinaria da impiegare nel servizio di sgombero neve
- Individuare ditte private con mezzi sgombraneve da impiegare eventualmente nel territorio comunale
- Predisporre personale e mezzi per il controllo delle alberature, nelle aree di competenza comunale, adottando tutte le iniziative necessarie per limitare i danni alle persone e alle cose derivanti dall'accumulo di neve ed alla possibile caduta di rami o di alberi
- Verificare la dislocazione dei mezzi, la loro efficienza e la disponibilità di quanto necessario al loro tempestivo approntamento per l'impiego (lame, catene, ecc)
- Eventuale emissione di ordinanza sindacale per l'obbligo di transito con pneumatici da neve o con catene a bordo

SA1 - ATTENZIONE

- Bollettino di vigilanza metereologica giornaliero per la Regione Lazio con possibilità di precipitazioni nevose attese **nell'arco delle successive 24 ore**

Compiti della funzione
"Tecnica e di pianificazione"
e "Materiali e mezzi"

- Concordare con il Direttore Didattico Regionale l'attuazione di ogni intervento necessario ad assicurare la agibilità di ciascun Istituto, valutando anche l'opportunità di chiusura delle scuole nei casi di maggiore criticità
- Predisporre le attività tese a garantire la sicurezza della circolazione di mezzi pubblici e privati raccordandosi con le strutture di pubblico trasporto (aziende e taxi) per la continuità del servizio
- Attuare appropriati interventi atti a mitigare le difficoltà delle fasce sociali più deboli, con particolare riguardo alle persone

	<p>senza fissa dimora</p> <ul style="list-style-type: none"> • Contattare le ditte private preventivamente individuate per accertare la reale disponibilità di idonei mezzi sgombraneve da impiegare nel territorio comunale • Attivare un costante flusso informativo con le altre strutture del Servizio di Protezione Civile presenti in zona (Distaccamenti VV.FF., ANAS, Provincia, Comunità Montane, Forze di Polizia, CFS, Associazioni di Volontariato, società erogatrici di servizi essenziali • Preparare i materiali da puntellamento • Dislocare la segnaletica stradale • Fare in modo che i mezzi pubblici siano dotati di catene da neve da tenere a bordo • Informare la Prefettura circa l'evoluzione della situazione
SA2 - PREALLARME	
Avviso di criticità moderata	
Compiti del Sindaco	<ul style="list-style-type: none"> • Convocare il COC • Convocare nella sede comunale i responsabili delle strutture operative di protezione civile, comprese quelle del volontariato, e delle squadre comunali di intervento • Garantire un controllo continuo delle zone a rischio • Stabilire, tramite i Vigili Urbani, opportuni contatti con Vigili del Fuoco, polizia Stradale, carabinieri, CFS, per la tempestiva chiusura di tratti stradali critici, soggetti a forte innevamento • Informare la Prefettura circa l'evoluzione della situazione
SA3 - ALLARME	
<ul style="list-style-type: none"> • Avviso di criticità elevata • Evento persistente in corso (manto stradale coperto con conseguente difficoltà di circolazione) 	
Compiti del Sindaco	<ul style="list-style-type: none"> • Informare la Prefettura e mantenere collegamenti costanti • Emettere ordinanze

<p>Compiti della Polizia Municipale</p>	<ul style="list-style-type: none"> • Verificare transitabilità delle strade a rischio • Posizionare la segnaletica • Tenere contatti radio con squadre operative
<p>Compiti dell'Ufficio tecnico</p>	<ul style="list-style-type: none"> • Disciplinare le segnalazioni • Informare aziende di trasporto pubblico • Tenere contatti con i referenti delle funzioni di supporto • Tenere contatti con ditte private
<p>Compiti della funzione "Sanità, assistenza sociale e veterinaria"</p>	<ul style="list-style-type: none"> • Provvede a tenere sotto controllo le situazioni particolarmente disagiate che in caso di neve possono aggravarsi quali diversamente abili, anziani, persone residenti in strutture di emergenza o abitazioni isolate e persone senza fissa dimora • Provvede in caso di necessità al loro trasferimento in idonee strutture di accoglienza • Provvede all'alimentazione degli animali • Provvede, in caso di necessità, al trasferimento degli animali in idonee strutture (stalle) • Provvede alla raccolta carcasse in aree idonee ed esegue operazioni residuali collegate all'evento
<p>Compiti delle funzioni "Viabilità" e "Materiali e mezzi"</p>	<ul style="list-style-type: none"> • Attivare le squadre operative che si occuperanno principalmente dello spargimento del sale • Rifornire il magazzino sulla base dei consumi e necessità • Attivare, ove se ne renda necessario le ditte private preventivamente individuate
<p>Compiti della funzione "Servizi essenziali"</p>	<ul style="list-style-type: none"> • Gestisce, tramite il referente dell'ente di gestione dell'erogazione dei servizi, il personale del medesimo per il ripristino delle linee e/o delle utenze • Mantiene contatti con il Dirigente Scolastico dai plessi interessati dall'evento

<p>Compiti della funzione "Volontariato"</p>	<ul style="list-style-type: none"> • Effettua in collaborazione con la Polizia Municipale il monitoraggio delle zone assegnate e la chiusura delle strade • Provvede allo sgombero della neve • Rimane a disposizione per eventuali nuove esigenze urgenti • Mantiene i collegamenti radio con la squadra operativa, la Polizia Municipale e costituisce il punto unico di ricezione delle chiamate dei cittadini (in sala operativa C.O.C.) dando al tempo stesso indicazioni circa la percorribilità delle strade e programmi di interventi e comunica ai gruppi operativi eventuali emergenza
--	--

<p>SA 0 - PREALLERTA</p>	
<ul style="list-style-type: none"> • Bollettino di vigilanza meteorologica giornaliero per la Regione Lazio, con possibilità di precipitazioni nevose attese nell'arco delle successive 48 ore 	
<p>Responsabile della Funzione Materiali e Mezzi e Responsabile della Funzione Volontariato</p> <p>(Sig. Giusto Scalabrella PROCIV)</p> <p>377.1227811 – 331.9367538</p>	<ul style="list-style-type: none"> • Verifica le scorte di sale da disgelo e graniglia • Predisporre personale, mezzi e attrezzature per il trattamento preventivo di salatura delle strade • Individua il personale effettivamente disponibile, compresa l'eventuale manodopera straordinaria da impiegare nel servizio di sgombero neve • Individua le ditte private con mezzi sgombraneve da impiegare eventualmente nel territorio comunale • Predisporre personale e mezzi per il controllo delle alberature, nelle aree di competenza comunale, adottando tutte le iniziative necessarie per limitare i danni alle persone e alle cose derivanti dall'accumulo di neve e alla possibile caduta di rami o alberi • Verifica la dislocazione dei mezzi, la loro efficienza e la disponibilità di quanto necessario al loro tempestivo approntamento per l'impiego (lame, catene, ecc.) • Eventuale emissione di ordinanza sindacale per l'obbligo di transito con pneumatici da neve o con catene a bordo

SA 1 - ATTENZIONE	
<ul style="list-style-type: none"> • Bollettino di vigilanza meteorologica giornaliero per la Regione Lazio, con possibilità di precipitazioni nevose attese nell'arco delle successive 24 ore 	
<p>Responsabile della funzione Tecnica e di pianificazione (Sig. Giovanni Giuliani)</p> <p>334.5921615 0763/78021</p> <p>Responsabile della Funzione Materiali e Mezzi (Sig. Giusto Scalabrella PROCIV)</p> <p>377.1227811 – 331.9367538</p>	<ul style="list-style-type: none"> • Concordano con il Direttore Didattico Regionale l'attuazione di ogni intervento necessario ad assicurare l'agibilità di ciascun Istituto, valutando anche l'opportunità di chiusura delle scuole nei casi di maggiore criticità • Predispongono le attività tese a garantire la sicurezza della circolazione dei mezzi pubblici e privati raccordandosi con le strutture di pubblico trasporto (aziende e taxi) per la continuità del servizio • Attuano appropriati interventi atti a mitigare le difficoltà delle fasce sociali più deboli, con particolare riguardo alle persone senza fissa dimora • Contattano le ditte private preventivamente individuate per accertare la reale disponibilità di idonei mezzi sgombraneve da impiegare nel territorio comunale • Attivano un costante flusso informativo con le altre strutture del Servizio di protezione Civile presenti in zona (Distaccamenti VV.FF., ANAS, Provincia, Comunità Montane, Forze di Polizia, CFS, Associazioni di Volontariato, società erogatrici di servizi essenziali) • Preparano i materiali da puntellamento • Dislocano la segnaletica stradale • Fanno in modo che i mezzi pubblici siano dotati di catene da neve da tenere a bordo • Informano la Prefettura circa l'evoluzione della situazione

SA 1 - PREALLARME	
<ul style="list-style-type: none"> • Avviso di criticità moderata 	
<p>SINDACO</p> <p>Sig. Giovanni Giuliani 334.5921615 0763/78021</p>	<ul style="list-style-type: none"> • Convoca il COC • Convoca nella sede comunale i responsabili delle strutture operative di protezione civile, comprese quelle del volontariato e delle squadre comunali di intervento • Garantisce un controllo continuo delle zone a rischio • Stabilisce, tramite la Polizia Municipale, opportuni contatti con i VV. FF., Polizia Stradale, Carabinieri e CFS, per la tempestiva chiusura di tratti stradali critici, soggetti a forte innevamento • Informa la Prefettura circa l'evoluzione della situazione

SA 1 - ALLARME	
<ul style="list-style-type: none"> • Avviso di criticità elevata • Evento persistente in corso (manto stradale coperto con conseguente difficoltà di circolazione) 	
SINDACO Sig. Giovanni Giuliani 334.5921615 0763/78021	<ul style="list-style-type: none"> • Informa la Prefettura e mantiene i collegamenti costanti • Emette ordinanze
Polizia Municipale	<ul style="list-style-type: none"> • Verifica la transitabilità delle strade a rischio • Posiziona la segnaletica • Tiene i contatti radio con le squadre operative
Ufficio tecnico	<ul style="list-style-type: none"> • Disciplina le segnalazioni • Informa le aziende di trasporto pubblico • Tiene i contatti con i referenti delle funzioni di supporto • Tiene contatti con ditte private
Responsabile della funzione Sanità, assistenza sociale e veterinaria (Sig. Giusto Scalabrella PROCIV) 377.1227811 – 331.9367538	<ul style="list-style-type: none"> • Provvede a tenere sotto controllo le situazioni particolarmente disagiate che in caso di neve possono aggravarsi quali diversamente abili, anziani, persone residenti in strutture di emergenza o abitazioni isolate e persone senza fissa dimora • Provvede in caso di necessità al loro trasferimento in idonee strutture di accoglienza • Provvede all'alimentazione degli animali • Provvede, in caso di necessità, al trasferimento degli animali in idonee strutture (stalle) • Provvede alla raccolta carcasse in aree idonee ed esegue operazioni residuali collegate all'evento
Responsabile della Funzione Strutture Operative Locali e Viabilità (Ing. Francesco Paris) 334.5921614 0763/78021 Responsabile della Funzione Materiali e Mezzi (Sig. Giusto Scalabrella PROCIV) 377.1227811 – 331.9367538	<ul style="list-style-type: none"> • Attivano le squadre operative che si occuperanno principalmente dello spargimento del sale • Riforniscono il magazzino sulla base dei consumi e necessità • Attivano, ove se ne renda necessario, le ditte private preventivamente individuate

<p>Responsabile della funzione Servizi essenziali (Ing. Francesco Paris)</p> <p>334.5921614</p> <p>0763/78021</p>	<ul style="list-style-type: none"> • Gestisce, tramite il referente dell'ente di gestione dell'erogazione dei servizi, il personale del medesimo per il ripristino delle linee e/o delle utenze • Mantiene contatti con il Dirigente Scolastico dei plessi interessati dall'evento
<p>Responsabile della Funzione Volontariato</p> <p>(Sig. Giusto Scalabrella PROCIV)</p> <p>377.1227811 – 331.9367538</p>	<ul style="list-style-type: none"> • Effettua in collaborazione con la Polizia Municipale il monitoraggio delle zone assegnate e la chiusura delle strade • Provvede allo sgombero della neve • Rimane a disposizione per eventuali nuove esigenze urgenti • Mantiene i collegamenti radio con la squadra operativa, la Polizia Municipale e costituisce il punto unico di ricezione delle chiamate dei cittadini (in sala operativa COC) dando al tempo stesso indicazioni circa la percorribilità delle strade e programmi di interventi e comunica i gruppi operativi eventuali emergenze

RISCHIO INCENDI BOSCHIVI E DI INTERFACCIA

Fermo restando il ruolo operativo che nella lotta attiva agli incendi è demandato esclusivamente agli organi tecnici rappresentati dal Corpo Forestale e dal Corpo Nazionale dei Vigili del Fuoco, unitamente, se del caso, alle organizzazioni di Volontariato, che operano sotto il coordinamento del Direttore delle Operazioni di Spegnimento (D.O.S.), acquista fondamentale importanza la rapidità della valutazione e la tempistica nell'informazione qualora l'incendio determini situazioni di rischio elevato per le persone, le abitazioni e le diverse infrastrutture.

Tale situazione, alla stregua di qualunque altra emergenza di protezione civile, necessita di un coordinamento che dovrà essere attuato in prima battuta, dal Sindaco e dalla struttura comunale, per poi prevedere, ove del caso, l'impiego di risorse in aggiunta a quelle comunali.

Nel caso in cui il Direttore delle operazioni di spegnimento (D.O.S.) del Corpo Forestale ravvisi la possibilità di una reale minaccia per le infrastrutture, fornisce immediata comunicazione alla Sala Operativa Unificata Permanente (S.O.U.P.) che provvede ad informare immediatamente il Sindaco del comune interessato, il Prefetto e la sala operativa regionale di protezione civile.

Allo stesso modo, laddove un distaccamento del Comando provinciale dei Vigili del fuoco riceva dalle proprie squadre informazioni in merito alla necessità di evacuare una struttura esposta ad incendio ne dà immediata comunicazione al Sindaco.

Quest'ultimo provvede ad attivare il proprio Centro Operativo Comunale preoccupandosi, prioritariamente, di stabilire un contatto con le squadre che già operano sul territorio e di inviare una squadra comunale che garantisca un continuo scambio di informazioni con il centro comunale e fornisca le necessarie informazioni alla popolazione presente in zona.

Il Sindaco, raccolte le prime informazioni e ravvisata la gravità della situazione, provvede immediatamente ad informare la Provincia, la Prefettura - UTG e la Regione, mantenendole costantemente aggiornate sull'evolversi della situazione. Le amministrazioni suddette, d'intesa, valutano, sulla base delle informazioni in possesso, le eventuali forme di concorso alla risposta comunale.

In caso di avvistamento di un incendio:

- *Chiamare subito il numero del Corpo Forestale dello Stato (1515) o dei vigili del fuoco (115);*
- *Se è un principio di incendio, tentare di spegnerlo solo se si è certi di avere una via di fuga sicura: tenere sempre le spalle al vento e battere le fiamme con un ramo verde fino a soffocarle;*
- *Non sostare nei luoghi sovrastanti l'incendio o in zone verso le quali soffi il vento;*
- *Non attraversare una strada invasa dal fumo o dalle fiamme;*
- *Non parcheggiare lungo le strade o fermarsi a guardare le fiamme;*
- *Permettere un agevole intervento dei mezzi di soccorso, liberare le strade dalle proprie autovetture;*
- *Se si conoscono strade o sentieri nel luogo dell'incendio, indicarli alle squadre di soccorso;*
- *Mettere a disposizione riserve d'acqua ed eventuali attrezzature.*

Se si è circondati dal fuoco:

- *Cercare una via di fuga sicura: una strada o un corso d'acqua;*
- *Attraversare il fronte del fuoco dov'è meno intenso, per passare dalla parte già bruciata;*
- *Stendersi a terra dove non c'è vegetazione incendiabile e posizionare un panno bagnato sulla bocca;*
- *Non tentare di recuperare auto o oggetti personali: pensare solo a mettere in salvo la vita;*
- *Non abbandonare una casa se non siete certi che la via di fuga sia aperta; cercare di segnalare in qualche modo la propria presenza;*
- *Sigillare porte e finestre con carta adesiva e panni bagnati per evitare che penetrino all'interno fumo e fiamme;*
- *Non abbandonare l'automobile; chiudere i finestrini e il sistema di ventilazione; segnalare la propria presenza con il clacson e con i fari.*

C.F.S - CORPO NAZIONALE DEI VIGILI DEL FUOCO - PROTEZIONE CIVILE

Le attività assicurate dal Corpo Forestale dello Stato (C.F.S.), dal Corpo Nazionale dei Vigili del Fuoco (V.V.F.) e dai volontari di Protezione Civile formati ed equipaggiati, anche in base a specifiche convenzioni, stipulate tra la Regione Lazio – Agenzia Regionale di Protezione Civile (APC), il Corpo Forestale dello Stato, il Corpo Nazionale dei Vigili del Fuoco ed i coordinamenti provinciali di volontariato di Protezione Civile, sono articolate in fasi successive, che scandiscono temporalmente il crescere del livello di attenzione e di impiego degli strumenti e delle risorse umane e finanziarie messi in campo:

- Attività di vigilanza e avvistamento con lo scopo di una tempestiva segnalazione dell'insorgere dell'incendio;
- Spegnimento per azione diretta a terra;

- Controllo della propagazione del fuoco;
- Intervento con mezzi aerei;
- Bonifica.

Temporalmente si distinguono:

1. un periodo ordinario, durante il quale la pericolosità di incendi è limitata;
2. un periodo di intervento, durante il quale la pericolosità di incendi boschivi è alta.

Nel periodo ordinario (ottobre – dicembre) vengono effettuate, nell'ambito dei compiti istituzionali dei vari Enti e strutture tecniche, le normali attività di studio e sorveglianza del territorio nonché l'osservazione e la previsione delle condizioni meteorologiche.

Nel periodo d'intervento (gennaio – settembre) si attivano le seguenti fasi di operatività crescente, proporzionata agli aspetti previsionali:

1. FASE DI ATTENZIONE: la struttura comunale attiva un sistema di monitoraggio a cura delle organizzazioni di volontariato;
2. FASE DI PREALLARME: il Sindaco attiva il Centro Operativo Comunale e dispone sul territorio tutte le risorse disponibili propedeutiche alle eventuali attività di soccorso, evacuazione ed assistenza alla popolazione;
3. FASE DI ALLARME: vengono eseguite le attività di soccorso, evacuazione ed assistenza alla popolazione (segnalazione di avvistamento incendio);
4. FASE DI SPEGNIMENTO E BONIFICA : estinzione dell'incendio.

Le strutture operative, considerata la natura del rischio incendi boschivi e le tipologie di innesco più frequenti, devono essere pronte ad attivare la fase di allarme per interventi di spegnimento in qualsiasi periodo dell'anno.

La procedura operativa consiste nella individuazione delle attività che il Sindaco, in qualità di autorità di protezione civile, deve porre in essere per il raggiungimento degli obiettivi previsti nel Piano.

Tali attività possono essere ricondotte, secondo la loro tipologia, nello specifico ambito delle funzioni di supporto o in altre forme di coordinamento che il Sindaco ritiene più efficaci sulla base delle risorse disponibili.

Di seguito si riporta un elenco delle procedure operative standard in caso di un incendio boschivo e di interfaccia.

Stati e condizioni di attivazione per l'incendio d'interfaccia

Condizioni di attivazione	Stato di Attivazione
<ul style="list-style-type: none"> - Nel periodo di campagna A.I.B. - Bollettino di previsione nazionale incendi boschivi con pericolosità media (<i>parte III - par. 2.2.4</i>) - In caso di incendio boschivo in atto nel territorio comunale 	SA0 - PREALLERTA
<ul style="list-style-type: none"> - Bollettino di previsione nazionale incendi boschivi con pericolosità alta (<i>parte III - par. 2.2.4</i>) - In caso di incendio boschivo in atto nel territorio comunale, con possibile propagazione verso le zone di interfaccia (<i>secondo le valutazioni del DOS</i>) 	SA1- ATTENZIONE
<ul style="list-style-type: none"> - In caso di incendio boschivo in atto nel territorio comunale, con sicura propagazione verso le zone di interfaccia (<i>secondo le valutazioni del DOS</i>) 	SA2 - PREALLARME
<ul style="list-style-type: none"> - l'incendio boschivo raggiunge la zona d'interfaccia 	SA3 - ALLARME

SA 0 - PREALLERTA		Evento incendio d'interfaccia
<ul style="list-style-type: none"> • Nel periodo di campagna A.I.B. • Bollettino di previsione nazionale incendi boschivi con pericolosità media • In caso di incendio boschivo in atto nel territorio comunale 		
SINDACO Sig. Giovanni Giuliani 334.5921615 0763/78021	Determina il passaggio allo stato di attivazione SA0	
	Avvia le comunicazioni con	<ul style="list-style-type: none"> • Sindaci dei comuni limitrofi o eventualmente appartenenti al COI • Strutture operative locali • Prefettura UTG • Provincia • Regione
	Predisporre azioni di vigilanza	
	Individua i referenti di	<ul style="list-style-type: none"> • Presidi territoriali • Squadre AIB
	Stipula convenzioni con imprese locali per il pronto intervento in emergenza	

Responsabile del monitoraggio PROCIV Onano (Sig. Giusto Scalabrella PROCIV) 377.1227811 – 331.9367538 (Ing. Francesco Paris) 334.5921614 0763/78021	Consulta il Bollettino di vigilanza meteorologica per il Lazio www.regione.lazio.it (frequenza di emissione giornaliera)	
	Garantisce l'acquisizione delle informazioni attraverso la verifica dei collegamenti telefonici, fax, e-mail	
	Verifica la disponibilità e la reperibilità delle risorse necessarie a fronteggiare l'eventuale emergenza	
	Verifica l'aggiornamento dei numeri di reperibilità delle imprese convenzionate per effettuare interventi di pronto intervento in emergenza	Eventuali Imprese convenzionate:
	Verifica l'aggiornamento dei contatti delle strutture sanitarie locali	
	Attiva	Presidi Territoriali: Attività di sopralluogo e valutazione Squadre AIB: Preparazione materiali e mezzi necessari per le operazioni di spegnimento
	Stabilisce un contatto con i responsabili dell'intervento tecnico urgente	DOS (Direttore delle Operazioni di Spegnimento)

SA1 -ATTENZIONE	Evento incendio d'interfaccia	
<ul style="list-style-type: none"> • Bollettino di previsione nazionale incendi boschivi con pericolosità ALTA • In caso di incendio boschivo in atto nel territorio comunale, con possibile propagazione verso le zone di interfaccia (secondo le valutazioni del DOS) 		
<p style="text-align: center;">SINDACO</p> <p>Sig. Giovanni Giuliani 334.5921615 0763/78021</p>	Determina il passaggio allo stato di attivazione SA1	
	Contatta i referenti dei Comuni limitrofi/vicini	
	Valuta le ulteriori strutture da contattare e dà disposizioni riguardo alla Sala Operativa	
	Attiva	Responsabile della Funzione Tecnica di Valutazione e Pianificazione: Ing. Giorgio Bianchi 329.0119218
	Attiva e dispone l'invio di	Squadre AIB: Inizio delle operazioni di spegnimento nelle zone indicate dal DOS

Responsabile della funzione Tecnica e di pianificazione (Sig. Giovanni Giuliani) 334.5921615 0763/78021	Stabilisce e mantiene i contatti con	<ul style="list-style-type: none"> • Sindaci dei comuni limitrofi o eventualmente appartenenti al COI • Strutture operative locali • Prefettura UTG • Provincia • Regione • Gestori di servizi essenziali (società elettriche, gas, acquedotto, rifiuti, telefoniche...)
	Mantiene i contatti e acquisisce maggiori informazioni su: <ul style="list-style-type: none"> • Propagazione dell'incendio verso le zone d'interfaccia • Stato della viabilità nell'area interessata dall'evento • Stato dei servizi nell'area interessata dall'evento • Misure di interdizione dell'area interessata dall'evento • Interventi necessari con le strutture locali di:	<ul style="list-style-type: none"> • Polizia locale • Forze dell'ordine • Vigili del Fuoco • Guardia di Finanza
	Stabilisce un contatto con i responsabili dell'intervento tecnico urgente	DOS (Direttore delle Operazioni di Spegnimento)
	Comunica il passaggio allo stato di attivazione SA1 Attenzione	Polizia locale: misure di protezione della popolazione e di interdizione dell'area interessata PROCIV Onano
	Annota e controfirma orario e contenuto delle comunicazioni ricevute ed effettuate	

Responsabile della funzione Tecnica e di pianificazione (Sig. Giovanni Giuliani) 334.5921615 0763/78021	Consulta i capitoli, la cartografia e le tavole degli scenari predefiniti e dei piani di emergenza	
	Verifica la presenza di eventuali manifestazioni che comportino concentrazione straordinaria di popolazione nelle 48 ore successive e ne dà comunicazione al sindaco. Nello specifico: <ul style="list-style-type: none"> • mercatini ambulanti • feste di piazza • manifestazioni sportive 	
	Contatta i responsabili delle funzioni di supporto, anche se non ancora istituito il COC, per verificarne l'effettiva disponibilità e prevedere eventuali sostituzioni, se necessario	
	Aggiorna il censimento della popolazione presente nelle aree a rischio	
	Individua la dislocazione della popolazione con ridotta autonomia (anziani, disabili, bambini)	

SA 2 - PREALLARME	Evento incendio d'interfaccia	
<ul style="list-style-type: none"> in caso di incendio boschivo in atto nel territorio comunale, con sicura propagazione verso le zone di interfaccia (secondo le valutazioni del DOS) 		
<p style="text-align: center;">SINDACO</p> <p>Sig. Giovanni Giuliani 334.5921615 0763/78021</p>	Determina il passaggio allo stato di attivazione SA2	
	Convoca il COC (prende in carico la gestione delle attività)	
	Mantiene i contatti con i referenti dei Comuni limitrofi/vicini	
	Valuta le ulteriori strutture da contattare e dà disposizioni riguardo alla Sala Operativa (se esiste)	
	Attiva le funzioni di supporto	<ol style="list-style-type: none"> 1. Tecnica e di pianificazione 2. Sanità, assistenza sociale e veterinaria 3. Volontariato 4. Materiali e mezzi 5. Servizi essenziali 6. Censimento danni a persone e cose 7. Strutture operative locali, viabilità 8. telecomunicazioni
	Se necessario, emana ordinanze per interventi di somma urgenza	

Responsabile della funzione Tecnica e di pianificazione (Sig. Giovanni Giuliani) 334.5921615 0763/78021	Rafforza i turni di Sala Operativa (se esistente)	
	Stabilisce e mantiene i contatti con	<ul style="list-style-type: none"> • Sindaci dei comuni limitrofi o eventualmente appartenenti al COI • Strutture operative locali • Prefettura UTG • Provincia • Regione • Gestori di servizi essenziali (società elettriche, gas, acquedotto, rifiuti, telefoniche...)
	Mantiene i contatti e acquisisce maggiori informazioni su: <ul style="list-style-type: none"> • Propagazione dell'incendio verso le zone d'interfaccia • Stato della viabilità nell'area interessata dall'evento • Stato dei servizi nell'area interessata dall'evento • Misure di interdizione dell'area interessata dall'evento • Interventi necessari con le strutture locali di:	<ul style="list-style-type: none"> • DOS (Direttore delle Operazioni di Spegnimento) • Polizia locale • Vigili del Fuoco • Guardia di Finanza
	Consulta i capitoli, la cartografia e le tavole degli scenari predefiniti e dei piani di emergenza	
	Raccorda l'attività delle diverse componenti tecniche al fine di seguire l'evoluzione dell'evento	
	Provvede all'aggiornamento dello scenario di evento sulla base delle osservazioni dei Presidi Territoriali	

Responsabile della Funzione Volontariato (Sig. Giusto Scalabrella PROCIV) 377.1227811 – 331.9367538	Invia/incrementa Stabilisce e mantiene i contatti e raccoglie le informazioni provenienti dai Presidi Territoriali	Presidi Territoriali ↓ <ul style="list-style-type: none"> • Attività di sorveglianza • Verifica di agibilità delle vie di fuga • Monitoraggio della propagazione dell'incendio • Valutazione della funzionalità delle aree di
	Predispone ed invia, lungo le vie di fuga e nelle aree di attesa, gruppi di volontari	PROCIV Onano
Responsabile della Funzione Censimento danni a persone e cose (Ing. Francesco Paris) 334.5921614 0763/78021	Effettua il censimento della popolazione presente in strutture sanitarie a rischio	
	Predispone le attivazioni necessarie alle verifiche dei danni che potranno essere determinati dall'evento	

Responsabile della funzione Sanità, assistenza sociale e veterinaria (Sig. Giusto Scalabrella PROCIV) 377.1227811 – 331.9367538	Mantiene i contatti con le strutture sanitarie locali	
	Individua le strutture sanitarie a rischio in cui sono presenti pazienti gravi	
	Verifica la disponibilità delle strutture deputate ad accogliere i pazienti in trasferimento	
	Individua, tramite indicazioni delle ASL, le abitazioni a rischio in cui sono presenti persone non autosufficienti	
	Attiva i volontari necessari per il trasporto di persone non autosufficienti	PROCIV Onano
	Predisporre ed invia, lungo le vie di fuga e nelle aree di attesa, gruppi di volontari	
Responsabile della funzione Servizi essenziali (Ing. Francesco Paris) 334.5921614 0763/78021	Mantiene i contatti con i rappresentanti degli enti e delle società erogatrici di servizi essenziali	
	Invia sul territorio i tecnici per verificare la funzionalità e la messa in sicurezza delle reti dei servizi comunali	

Responsabile della funzione Tecnica e di pianificazione (Sig. Giovanni Giuliani) 334.5921615 0763/78021	Verifica le esigenze e le disponibilità di materiali e mezzi necessari all'assistenza alla popolazione	
	Verifica l'effettiva disponibilità delle aree di emergenza, con particolare riguardo alle aree di accoglienza per la popolazione	
	Predispone ed effettua il posizionamento degli uomini e dei mezzi presso i cancelli individuati per vigilare sul corretto deflusso del traffico	PROCIV Onano
	Predispone ed effettua il posizionamento degli uomini e di mezzi per il trasporto della popolazione nelle aree di accoglienza	
	Predispone le squadre per la vigilanza degli edifici che possono essere evacuati	
	Mantiene i contatti con le imprese convenzionate per il pronto intervento di emergenza	

Responsabile della funzione Strutture Operative Locali e Viabilità (Ing. Francesco Paris) 334.5921614 0763/78021	Verifica la percorribilità delle infrastrutture viarie	
	Dispone l'eventuale chiusura di infrastrutture viarie e individua percorsi alternativi	Polizia locale
	Assicura il controllo del traffico da e per le zone interessate dagli eventi previsti o già in atto	Polizia locale PROCIV Onano
	Individua le vie preferenziali per il soccorso	
	Individua le vie preferenziali per l'evacuazione	
Responsabile della Funzione Telecomunicazioni (Ing. Francesco Paris) 334.5921614 0763/78021	Attiva il contatto con i referenti locali degli enti gestori dei servizi di telecomunicazione e i radioamatori	
	Predisporre le dotazioni per il mantenimento delle comunicazioni in emergenza	
	Verifica il sistema di comunicazione adottato	
	Fornisce e verifica gli apparecchi radio in dotazione	
	Garantisce il funzionamento delle comunicazioni in allarme	

<p>Responsabile della funzione Assistenza alla popolazione</p> <p>(Sig. Giusto Scalabrella PROCIV)</p> <p>377.1227811 – 331.9367538</p>	<p>Verifica la disponibilità delle strutture ricettive nella zona</p>	
	<p>Allerta le associazioni di volontariato individuate per il trasporto e assistenza alla popolazione presente nelle aree, nelle strutture sanitarie e nelle abitazioni in cui sono presenti malati gravi</p>	<p>PROCIV Onano</p>
	<p>Verifica la funzionalità dei sistemi di allarme predisposti per gli avvisi alla popolazione</p>	
	<p>Allerta le squadre individuate per la diramazione dei messaggi di allarme alla popolazione con eventuale indicazione degli itinerari di afflusso e deflusso</p>	

SA 3 - ALLARME		Evento incendio d'interfaccia	
<ul style="list-style-type: none"> L' incendio boschivo raggiunge la zona d' interfaccia 			
<p style="text-align: center;">SINDACO</p> <p>Sig. Giovanni Giuliani 334.5921615</p> <p>0763/78021</p>	Determina il passaggio allo stato di attivazione SA3	<ol style="list-style-type: none"> 1. Tecnica e di pianificazione 2. Sanità, assistenza sociale e veterinaria 3. Volontariato 4. Materiali e mezzi 5. Servizi essenziali 6. Censimento danni a persone e cose 7. Strutture operative locali, viabilità 8. telecomunicazioni 	
	Se non lo ha ancora fatto nelle fasi precedenti convoca il COC (prende in carico la gestione delle attività)		
	Attiva i responsabili delle funzioni di supporto non ancora attivati		
	Se necessario, emana ordinanze per interventi di somma urgenza		

Responsabile della funzione Tecnica e di pianificazione (Sig. Giovanni Giuliani) 334.5921615 0763/78021	Mantiene contatti con	<ul style="list-style-type: none"> • Sindaci dei comuni limitrofi o eventualmente appartenenti al COI • Strutture operative locali • Prefettura UTG • Provincia • Regione • Polizia Municipale • Forze dell'Ordine • Vigili del Fuoco • Guardia di Finanza • Corpo Forestale dello Stato
	Mantiene contatti con i responsabili dell'intervento tecnico urgente	
	Contatta ed attiva telefonicamente in turnazione il personale della sala operativa (se esistente) fuori servizio	
	Verifica costantemente la dislocazione dei Presidi Territoriali	
Responsabile della funzione Sanità, assistenza sociale e veterinaria (Sig. Giusto Scalabrella PROCIV) 377.1227811 – 331.9367538	Coordina l'attività delle diverse componenti sanitarie locali	
	Assicura l'assistenza sanitaria e psicologica agli evacuati	
	Coordina l'attività delle squadre di volontari presso le abitazioni delle persone non autosufficienti	PROCIV Onano
	Coordina l'assistenza sanitaria presso le aree di attesa e di accoglienza	
	Coordina le attività di messa in sicurezza del patrimonio zootecnico	

Responsabile della Funzione Volontariato (Sig. Giusto Scalabrella PROCIV) 377.1227811 – 331.9367538	Dispone l'invio di volontari per il supporto alle attività delle strutture operative	PROCIV Onano
	Invia volontari nelle aree di accoglienza e di assistenza alla popolazione	
Responsabile della Funzione Materiali e Mezzi (Sig. Giusto Scalabrella PROCIV) 377.1227811 – 331.9367538	Invia materiali e mezzi necessari ad assicurare l'assistenza alla popolazione presso i centri di accoglienza	Eventuali Imprese convenzionate:
	Coordina il pronto intervento delle imprese convenzionate	
	Coordina la sistemazione presso le aree di accoglienza dei materiali forniti dalla Regione, Prefettura, Provincia	
Responsabile della Funzione Censimento danni a persone e cose (Ing. Francesco Paris) 334.5921614 0763/78021	Provvede al censimento della popolazione evacuata e di quella presente nelle aree di attesa e di accoglienza attraverso una specifica modulistica	Polizia locale Carabinieri della Stazione Locale
	Accerta l'avvenuta completa evacuazione delle aree a rischio	
	Avvia i controlli antisclacallaggio nelle zone evacuate	

Responsabile della funzione Assistenza alla popolazione (Sig. Giusto Scalabrella PROCIV) 377.1227811 – 331.9367538	Provvede ad attivare il sistema di allarme	PROCIV Onano
	Coordina le attività di evacuazione della popolazione dalle aree a rischio	
	Garantisce la prima assistenza e l'informazione nelle aree di attesa	
	Garantisce il trasporto della popolazione verso le aree di accoglienza	
	Garantisce l'assistenza alla popolazione nelle aree di attesa e nelle aree di accoglienza	
	Provvede al ricongiungimento delle famiglie	
	Fornisce le informazioni circa l'evoluzione del fenomeno in atto e la risposta del sistema di protezione civile	
	Garantisce la diffusione delle norme di comportamento in relazione alla situazione in atto	

RISCHIO INCIDENTE RILEVANTE

Nel territorio comunale non sono presenti industrie classificate a Rischio di Incidente Rilevante per la Direttiva Seveso (D.Lgs. 26 giugno 2015 n. 105).

Il centro abitato è interessato dalla presenza di impianti che possono essere ritenuti rilevanti ai fini degli interventi in emergenza, nella fattispecie n. 1 distributore di carburanti ENERPETROLI, posto lungo la SP 49 e distante dall'area di ricovero e dal COC.

Di seguito si allega comunicazione della soc. ENERPETROLI in cui si comunicano i nominativi ed i recapiti dei responsabili in caso di emergenza legata all'impianto.

Al Signor Prefetto di Viterbo
Piazza del Plebiscito 8
01100 – Viterbo (VT)
protocollo.prefvt@pec.interno.it

Al Signor Questore di Viterbo
Via Maresciallo Mariano Romiti n. 16
01100 – Viterbo (VT)
urp.quest.vt@pecps.poliziadistato.it

Al Comando Provinciale Carabinieri di Viterbo
Via S. Camillo De Lellis n. 20
01100 – Viterbo (VT)
tvt23481@pec.carabinieri.it

Al Comando Provinciale Vigili del Fuoco di Viterbo
Via V. Tedeschi n. 22
01100 – Viterbo (VT)
com.viterbo@cert.vigilfuoco.it
com.prev.viterbo@cert.vigilfuoco.it

Al Comando Provinciale della Guardia di Finanza di Viterbo
Piazza della Rocca n. 21
01100 – Viterbo (VT)
vt0500000p@pec.gdf.it

Alla Provincia di Viterbo
Via Saffi n. 49
01100 – Viterbo (VT)
provinciavt@legalmail.it

All' ARPA Lazio
Sezione Provinciale di Viterbo
Via Monte Zebio n. 17
01100 – Viterbo (VT)
sezione.viterbo@arpalazio.legalmailpa.it

Alla ASL di Viterbo
Via Enrico Fermi n. 15
01100 – Viterbo (VT)
prot.gen.asl.vt.it@legalmail.it

Alle stazioni locali dei Carabinieri
LORO SEDI

Ai Comandi di Polizia Locale
LORO SEDI



ENERPETROLI

OGGETTO: comunicazione elenco impianti e nominativi responsabili per eventuali emergenze.

Si trasmette l'elenco degli impianti di proprietà Enerpetroli s.r.l. siti nella provincia di Viterbo con l'evidenza se trattasi di impianti presidiati o in self e i nominativi dei responsabili da contattare per ogni eventuale emergenza che dovesse sorgere sugli stessi.

Città	Provincia	Indirizzo	BANDIERA	SELF
ACQUAPENDENTE	VT	VIA DEL FIORE SNC	ENERPETROLI	SERVITO
ARLENA DI CASTRO	VT	S. P. ARLENESE KM 7+700	ENERPETROLI	SELF
BARBARANO ROMANO	VT	S. P. BARBARANESE KM 2+600 SNC	ENERPETROLI	SELF
BASSANO IN TEVERINA	VT	VIA ORTANA S. S. 204 KM 19+700 SNC	ENERPETROLI	SELF
CANEPINA	VT	PIAZZA G. MARCONI SNC	ENERPETROLI	SERVITO
CAPODIMONTE	VT	VIA G. MARCONI SNC	ENERPETROLI	SERVITO
CAPRANICA	VT	VIA CASSIA KM.55+500	ESSO	SERVITO
CASTEL SANT'ELIA	VT	LOC. LA CHIUSA KM 2+500	ENERPETROLI	SERVITO
CIVITA CASTELLANA	VT	S. P. NEPESINA KM 13+400	ENERPETROLI	SERVITO
CIVITA CASTELLANA	VT	VIA TERNI SNC	ENERPETROLI	SERVITO
CIVITACASTELLANA	VT	SS FLAMINIA KM56,600	ESSO	SERVITO
CIVITELLA D'AGLIANO	VT	VIA G. MARCONI SNC	ENERPETROLI	SERVITO
CORCHIANO	VT	VIA ROMA N. 58	ENERPETROLI	SELF
FARNESE	VT	PIAZZA UMBERTO I° SNC	ENERPETROLI	SELF
GALLESE	VT	S. S. 315 KM 3+680 SNC	ENERPETROLI	SERVITO
GROTTE DI CASTRO	VT	VIA BARDINIANA SNC	ENERPETROLI	SERVITO
GROTTE SANTO STEFANO	VT	VIA CALABRIA N. 2	ENERPETROLI	SELF
ISCHIA DI CASTRO	VT	VIA ALDO MORO SNC	ENERPETROLI	SELF
LUBRIANO	VT	PIAZZA COL DI LANA SNC	ENERPETROLI	SELF
NEPI	VT	VIA CASSIA CIMINA KM 29+650	ENERPETROLI	SERVITO
ONANO	VT	VIA AULA N. 12	ENERPETROLI	SELF
ORTE	VT	VIA G. GARIBALDI SNC	ENERPETROLI	SERVITO
ORTE	VT	VIA TERNI 42	ESSO	SERVITO
PESCIA ROMANA	VT	VIA DEI PINI SNC	ENERPETROLI	SERVITO
RONCIGLIONE	VT	S. P. CASSIA CIMINA KM 18+695	ENERPETROLI	SERVITO
SAN LORENZO NUOVO	VT	S.S. CASSIA KM 124	ESSO	SERVITO
SORIANO NEL CIMINO	VT	VIALE CESARE BATTISTI SNC	ENERPETROLI	SERVITO
SUTRI	VT	S. R. 2 CASSIA KM 50+431	Q8	SERVITO
TARQUINIA	VT	VIALE MEDITERRANEO SNC	ENERPETROLI	SELF



ENERPETROLI

TUSCANIA	VT	S. P. TARQUINESE KM 2+600 LOC. SASSICHETTA	ENERPETROLI	SERVITO
TUSCANIA	VT	S. P. TUSCANESE KM 17+570	ENERPETROLI	SERVITO
VALENTANO	VT	VIA G. MARCONI N. 4	ENERPETROLI	SERVITO
VETRALLA	VT	S. S. AURELIA BIS KM 29+145	ENERPETROLI	SERVITO
VETRALLA	VT	VIA CASSIA KM 64+040	ENERPETROLI	SERVITO
VITERBO	VT	S.P. COMMENDA KM 11,304	ESSO	SERVITO
VITERBO	VT	VIA CASSIA NORD KM 83+600	ESSO	SERVITO
VITERBO	VT	VIA DEI BERSAGLIERI SNC	ENERPETROLI	SERVITO
VITERBO	VT	VIA DELLA PALAZZINA N. 103	ENERPETROLI	SELF
VITERBO	VT	VIA VICENZA N. 69	ENERPETROLI	SELF
VITERBO	VT	VIALE DELL'INDUSTRIA SNC - LOC. POGGINO	ENERPETROLI	SERVITO
VITORCHIANO	VT	PIAZZA UMBERTO I° N. 1	ENERPETROLI	SERVITO

Nominativi responsabili da contattare in caso di emergenza:

- Canestro Gianni 3479264407
- Ferri Piero 3482813869
- Facchini Fabrizio 3356893618
- Alibrandi Carlo 3428038557
- Malè Aldo 3483420450

Vi preghiamo di inoltrare tale comunicazione alle vostre strutture organizzative (nuclei, sezioni operative, dipartimenti, ecc.) che ritenete possano esserne coinvolti.

Nella speranza di aver reso un'informazione utile porgiamo Distinti saluti.

Viterbo, li 24 ottobre 2016.

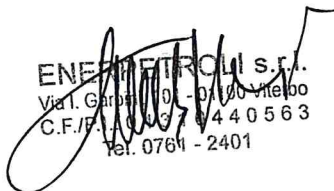
ENERPETROLI S.r.l.
Via I. Garbini, 101 - 01100 Viterbo
C.F./P.I. 0440563
Tel. 0761 - 2401

FORMAZIONE ED INFORMAZIONE

La formazione e l'informazione sono attività fondamentali per il funzionamento del Sistema Comunale di Protezione Civile poiché consentono di contenere e ridurre i danni che un evento può provocare, quindi rappresentano un presupposto indispensabile per l'efficacia e l'efficienza del Piano.

FORMAZIONE

Al fine di garantire la formazione del personale impegnato nel sistema locale di protezione civile, il Comune si impegna a partecipare all'organizzazione ed allo svolgimento di esercitazioni, sia "per posti di comando" (prove di attivazione e comunicazioni senza movimento di persone e mezzi) che "sul campo", con il coinvolgimento di tutte le strutture operative del territorio.

Le esercitazioni comportano la partecipazione di Enti ed Organizzazioni, permettendo una verifica delle procedure del Piano per eventuali proposte di modifica o aggiornamento dello stesso.

INFORMAZIONE PER LA CITTADINANZA

Al Sindaco spetta l'informazione alla popolazione circa i pericoli ai quali è soggetta (Legge 265/1999).

Tra gli obiettivi che si propone il presente Piano di Protezione Civile c'è anche quello di assicurare alla popolazione una maggiore consapevolezza rispetto ai rischi e ai pericoli a cui si è esposti nel proprio territorio, garantire comportamenti in grado di assicurare una maggiore auto-protezione in caso di evento calamitoso.

Attraverso l'informazione si chiariscono le probabilità che sul territorio si manifestino le diverse tipologie di eventi e si indicano i comportamenti da tenere, dentro e fuori le abitazioni o i luoghi di lavoro, in caso di evento.

Dunque, per l'efficacia dell'informazione, è essenziale la qualità del messaggio che arriva al cittadino, il quale è fondamentale che conosca:

- le caratteristiche di base dei rischi che insistono sul proprio territorio;
- come comportarsi, prima, durante e dopo l'evento;
- con quale mezzo ed in quale modo verranno diffuse informazioni ed allarmi;
- dove recarsi in caso si verificano eventi calamitosi.

Il materiale informativo (opuscoli e pubblicazioni) saranno pubblicati sulla pagina web del comune ed il Comune si impegnerà a diffonderlo presso i punti di aggregazione presenti sul territorio (Municipio, Parrocchie, Associazioni ecc.).

Esso illustrerà in forma divulgativa i contenuti del Piano Comunale di Protezione Civile con le indicazioni utili per la Cittadinanza (corretti comportamenti da seguire in presenza di situazioni di emergenza, ubicazione aree di accoglienza, numeri telefonici, ecc.).

In fase di emergenza, occorre quindi provvedere alla corretta e puntuale informazione della popolazione da parte degli Organismi preposti, in modo da evitare la diffusione di notizie infondate, spesso allarmistiche, che possono provocare fenomeni di panico e azioni scomposte, compromettendo il risultato di tutte le operazioni previste nella gestione dell'emergenza stessa, dalle fasi di soccorso, alle eventuali fasi di evacuazione.

L'informazione dovrà avvenire attraverso comunicati stampa, radio, tv e stampa locali, ma anche con affissioni di avvisi pubblici e soprattutto incontri con la cittadinanza, in modo chiaro, sintetico, preciso e comprensibile da tutte le fasce della popolazione.

L'informazione, a cadenza stabilita, sarà espletata da portavoce ufficiale delegato dal Sindaco.

In caso di avvisi urgenti alla popolazione per l'evacuazione di aree a rischio, verranno utilizzati gli altoparlanti in dotazione ai mezzi della Polizia Municipale che forniranno norme comportamentali e riferimenti utili per la presentazione di eventuali necessità da parte dei cittadini.

INDICAZIONI PER LA REALIZZAZIONE DI ATTIVITÀ ADDESTRATIVE

La circolare del Capo Dipartimento del 28 maggio 201020 fornisce indicazioni sulle attività addestrative per uniformare queste iniziative sull'intero territorio nazionale, suddividendole in:

1. esercitazioni di protezione civile,
2. prove di soccorso.

Le prime verificano i piani di emergenza o testano i modelli organizzativi per la successiva pianificazione basandosi sulla simulazione di un'emergenza reale.

Partecipano alle esercitazioni gli Enti, le Amministrazioni e le Strutture operative del Servizio nazionale di protezione civile attivate secondo una procedura standardizzata.

Le esercitazioni sono nazionali, quando vengono programmate e organizzate dal Dipartimento della Protezione Civile in accordo con le Regioni o le Province Autonome in

cui si svolgono, mentre se sono le Regioni, le Prefetture o le Province Autonome a promuoverle sono classificate come regionali o locali.

In fase di progettazione deve essere redatto, dall'ente proponente, un documento di impianto da condividere con tutte le amministrazioni che partecipano alla simulazione.

Questo documento contiene gli elementi fondamentali dell'esercitazione tra cui l'individuazione dell'evento storico di riferimento.

Gli elementi fondamentali da definire nella fase di progettazione di un'esercitazione sono i seguenti:

- Ambito di riferimento e località interessate;
- data di svolgimento;
- tipologia di esercitazione;
- componenti e strutture operative partecipanti;
- obiettivi dell'esercitazione;
- individuazione e descrizione di un evento storico di riferimento;
- definizione di uno scenario di rischio;
- descrizione del sistema di allertamento;
- sistema di coordinamento (procedure di attivazione, flusso di comunicazione, sedi e strutture operative);
- attivazione e utilizzo delle aree di emergenza;
- modalità di risposta del sistema di protezione civile;
- modalità di coinvolgimento della popolazione;
- sistema di informazione alla popolazione;
- cronoprogramma delle attività;
- stima dei costi;
- valutazione dei risultati.

Le prove di soccorso verificano la capacità di intervento nella ricerca e soccorso del sistema e possono essere promosse da una delle Strutture operative del Servizio nazionale di protezione civile.

Anche in questo caso viene elaborato un documento di impianto che deve essere trasmesso alle Autorità territoriali competenti e che deve prevedere, tra le varie informazioni, anche gli obiettivi e il cronoprogramma delle attività.

*PROGRAMMA DELLE ATTIVITA' INFORMATIVE E FORMATIVE DEL
COMUNE DI ONANO*

1. Data prevista	2. Descrizione
3. Gennaio-febbraio 2017	4. Incontro con la popolazione per la presentazione del Piano di Emergenza Comunale
5. Febbraio-marzo 2017	6. Campagna per adesione volontari gruppo comunale di Protezione Civile
7. Marzo-giugno 2017	8. Informazione Sindaco, personale comunale e amministratori comunali
9. Settembre 2017	10. Attività addestrativa con la popolazione e con il Coordinamento del Gruppo di Protezione Civile



COMUNE DI ONANO

PIANO DI EMERGENZA COMUNALE

INQUADRAMENTO TERRITORIALE

Soggetto realizzatore	Tavola	Scala
AMMINISTRAZIONE COMUNALE R.U.P. Ing. Francesco Paris	1	1 : 5.000
Consulenti	Approvato con deliberazione consiliare in data <u> </u> / <u> </u> / <u> </u> prot.n. <u> </u> ai sensi dell'art. 15 comma 3-bis della L. 24 febbraio 1992 n. 225, introdotto dal D.L. 15 maggio 2012 n. 59, convertito con modificazioni dalla L. 12 luglio 2012 n. 100	
Geom. Fabio Fabbri Geol. Sante Camilli Geom. Alessandro Pallotta		

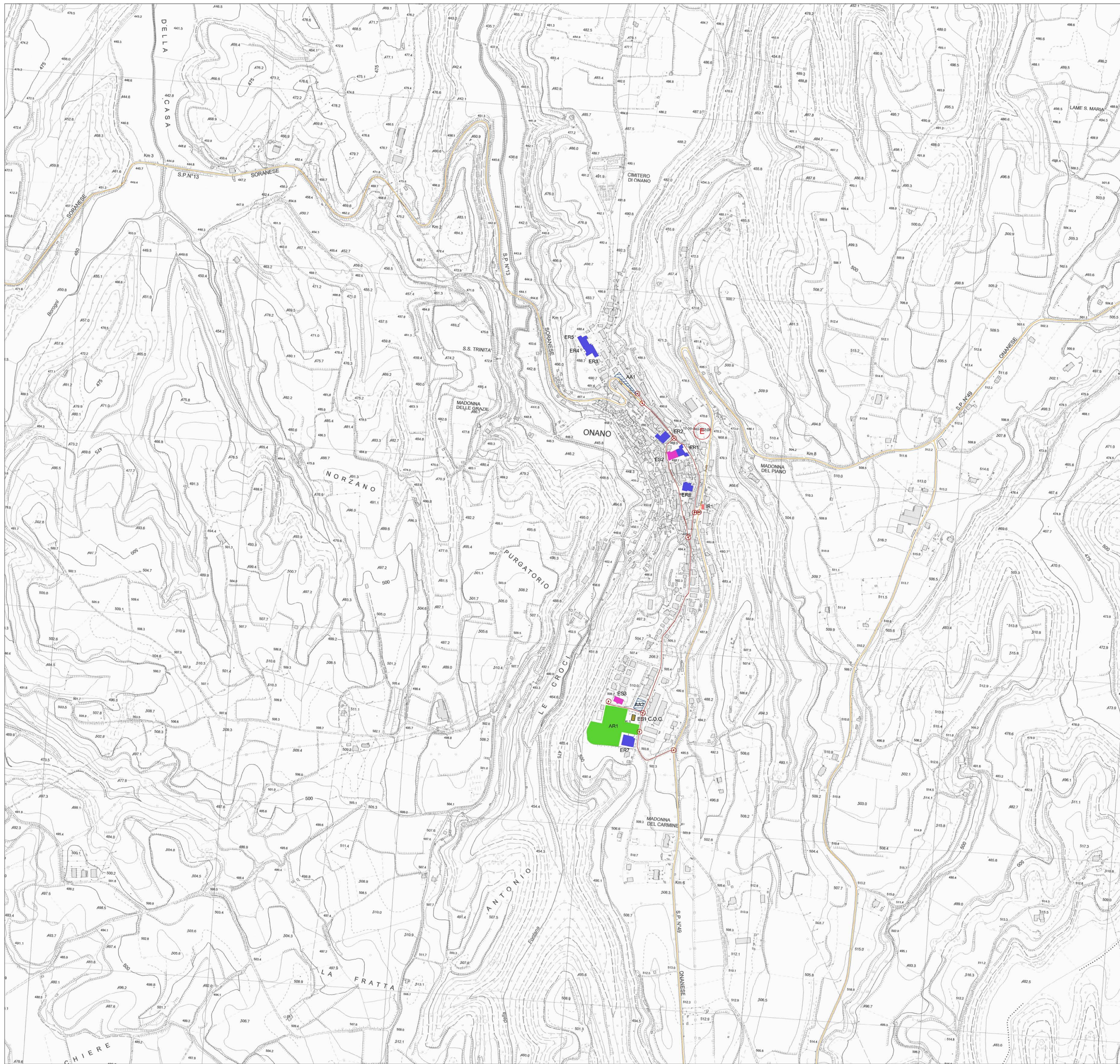

DATI DI BASE

- Comune di Onano
- Codice ISTAT Comune 056040
- Provincia di Viterbo
- Codice ISTAT Provincia 056
- Autorità dei Bacini del Tevere
- Estensione Territoriale 24,51 Km^q
- Appartenenza al COI zona 11 Acquapendente
- Zona di allerta meteo A-Bacini Costieri Nord
- MS Livello 1 validato 30.10.2013
- Zona Sismica 2B
- Municipio Via San Giovanni n. 1
- Telefono 0763/78021
- Popolazione al 01.01.2016: 995
- Altitudine 300-600 m. s.l.m. 97,35%
- Altitudine 600-900 m. s.l.m. 2,65%

LEGENDA

- | | |
|------------------------------------|----------------------------|
| Confine comunale | Impianto rilevante |
| Centro Operativo Comunale (C.O.C.) | Viabilità di connessione |
| Strutture strategiche | Viabilità di accessibilità |
| Strutture rilevanti | Area eliporto |
| Aree di accoglienza | |
| Aree di Attesa | |



COMUNE DI ONANO

PIANO DI EMERGENZA COMUNALE

SCENARIO DI RISCHIO IDROGEOLOGICO E GEOLOGICO

Soggetto realizzatore	Tavola	Scala
AMMINISTRAZIONE COMUNALE R.U.P. Ing. Francesco Paris	2	1 : 5.000
Consulenti	Approvato con deliberazione consiliare in data / / prot.n. ai sensi dell'art. 15 comma 3-bis della L. 24 febbraio 1992 n. 225, introdotto dal D.L. 15 maggio 2012 n. 59, convertito con modificazioni dalla L. 12 luglio 2012 n. 100	
Geom. Fabio Fabbri		
Geol. Sante Camilli		
Geom. Alessandro Pallotta		

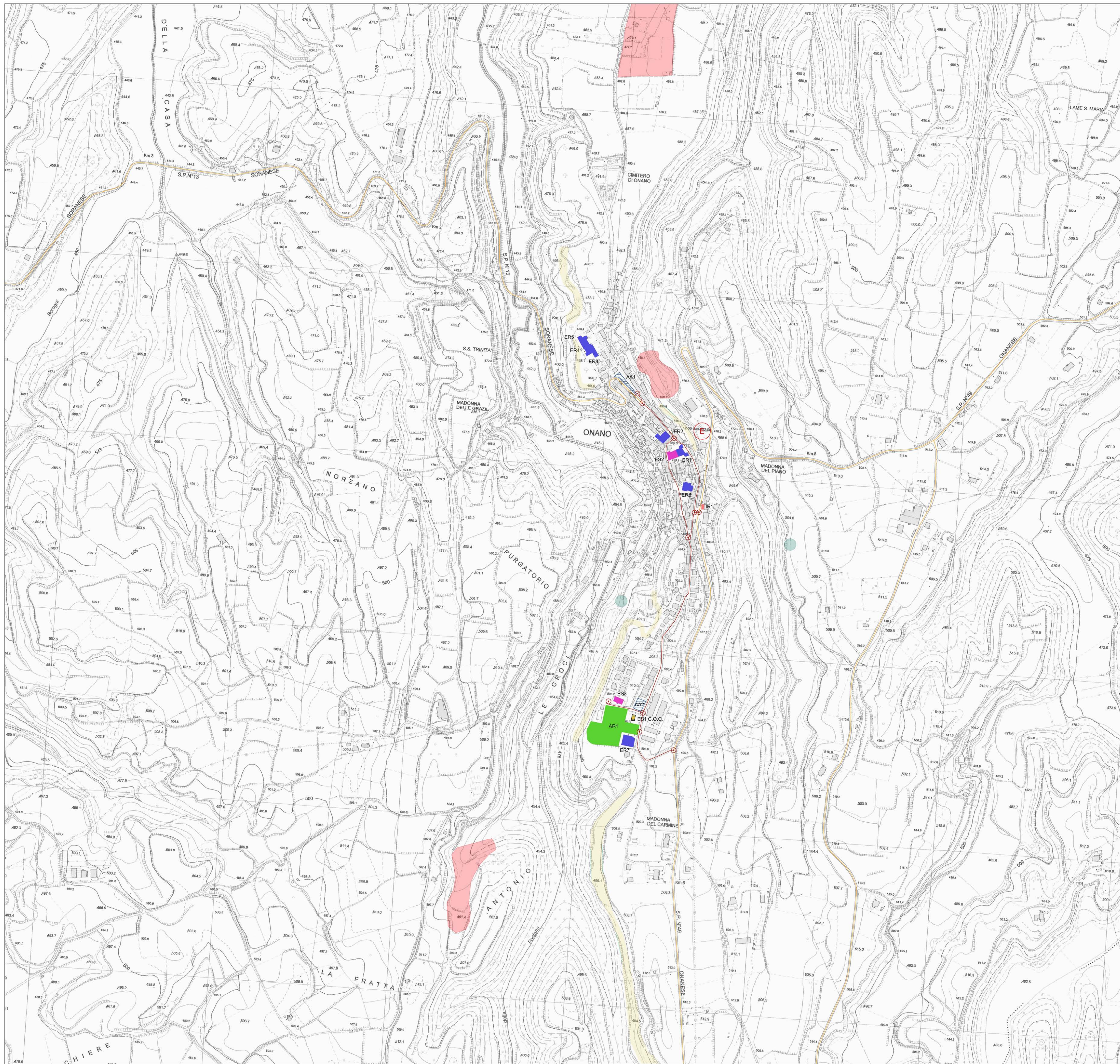

AUTORITA' DI BACINO DEL FIUME TEVERE
AREE SOTTOPOSTE A TUTELA

PERICOLO DI FRANA

- Area interessata da deformazioni superficiali lente e/o soliflusso
- Orlo di scarpata di frana
- Frana non cartografabile

LEGENDA

 Confine comunale	 Impianto rilevante
 Centro Operativo Comunale (C.O.C.)	 Viabilità di connessione
 Strutture strategiche	 Viabilità di accessibilità
 Strutture rilevanti	E Area eliporto
 Aree di accoglienza	
 Aree di Attesa	

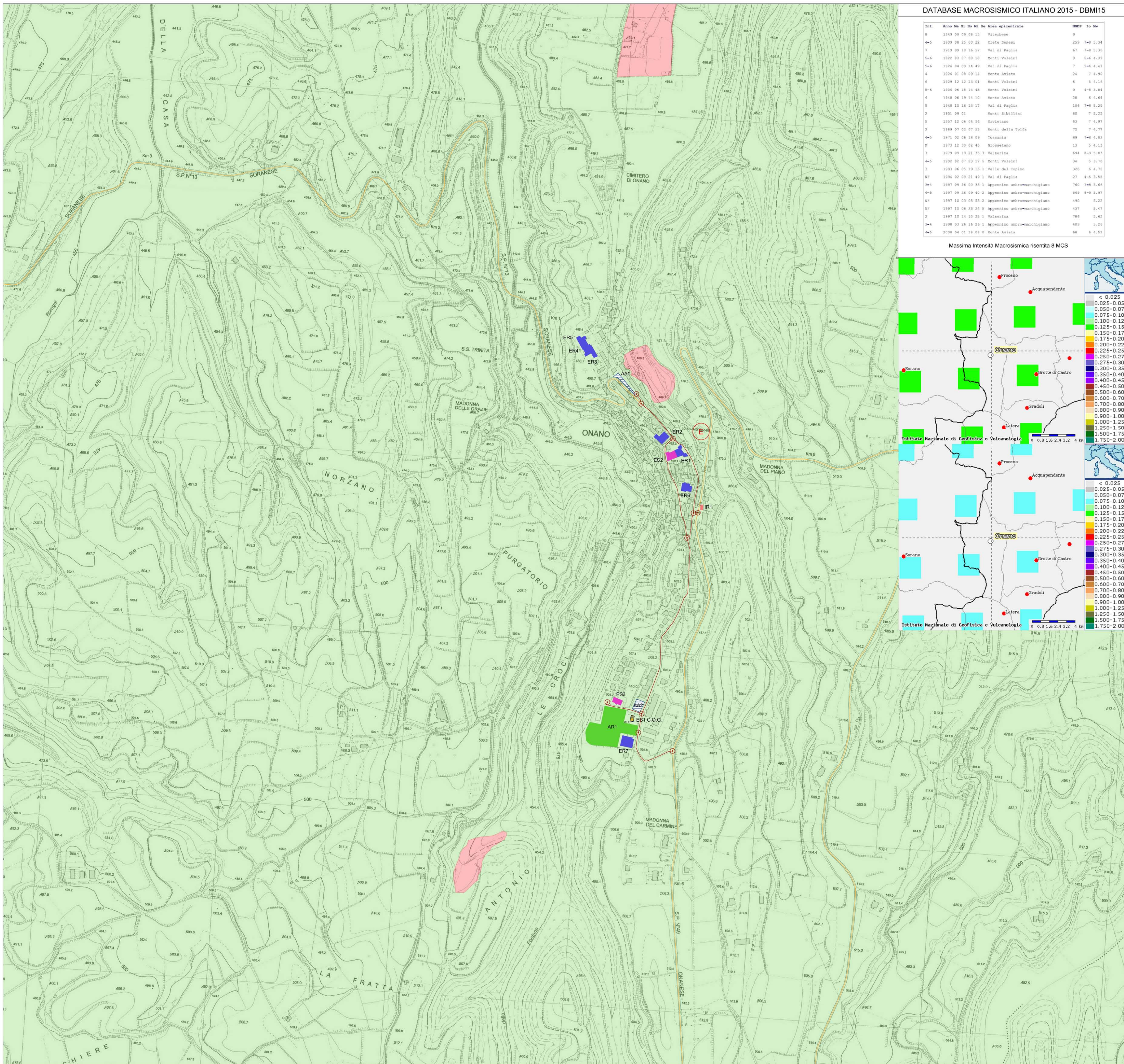

DATABASE MACROSISMICO ITALIANO 2015 - DBMI15

Int.	Anno	Mg	Mi	Ml	Da	Area epicentrale	MDDP	To	Mm	
8	1349	09	03	08	15	Viareggio	9			
4-5	1359	08	23	00	22	Ceto Sossoli	239	14	3.34	
7	1319	09	10	16	57	Val di Paglia	67	3	8.36	
1-6	1322	03	27	00	10	Monti Volturni	9	3	6.39	
1-6	1324	04	03	14	49	Val di Paglia	7	3	6.47	
4	1326	01	09	09	14	Monte Amiata	24	7	4.90	
6	1329	12	12	13	01	Monti Volturni	6	5	4.16	
6-6	1336	04	15	14	45	Monti Volturni	9	4	3.84	
4	1340	04	19	14	10	Monte Amiata	28	6	4.64	
5	1349	10	14	13	17	Val di Paglia	106	1	5.29	
2	1351	08	01			Monti Sibillini	80	7	5.25	
5	1357	12	04	04	54	Orvietano	63	7	4.97	
9	1369	07	02	07	05	Monti della Tolfa	70	7	4.79	
4-5	1391	02	26	18	09	Giannella	89	14	4.83	
7	1393	12	30	02	45	Giannella	13	9	4.13	
3	1399	08	19	21	30	3	Valnerina	494	4	3.83
4-5	1392	02	27	23	17	3	Monti Volturni	34	5	3.76
3	1393	04	05	19	16	1	Valle del Topino	326	6	4.72
10	1394	02	09	21	49	1	Val di Paglia	27	4	3.55
1-6	1397	09	26	00	33	1	Appennino umbro-marchigiano	760	1	3.46
6-5	1397	09	26	09	40	2	Appennino umbro-marchigiano	869	3	3.97
10	1397	10	03	08	55	2	Appennino umbro-marchigiano	490	5	3.23
10	1397	10	04	23	24	3	Appennino umbro-marchigiano	437	4	3.47
2	1397	10	14	15	23	1	Valnerina	786	3	4.27
1-6	1398	03	24	16	26	1	Appennino umbro-marchigiano	409	3	2.26
4-5	2000	04	01	18	08	0	Monte Amiata	66	6	4.52

Massima Intensità Macrosismica risentita 8 MCS

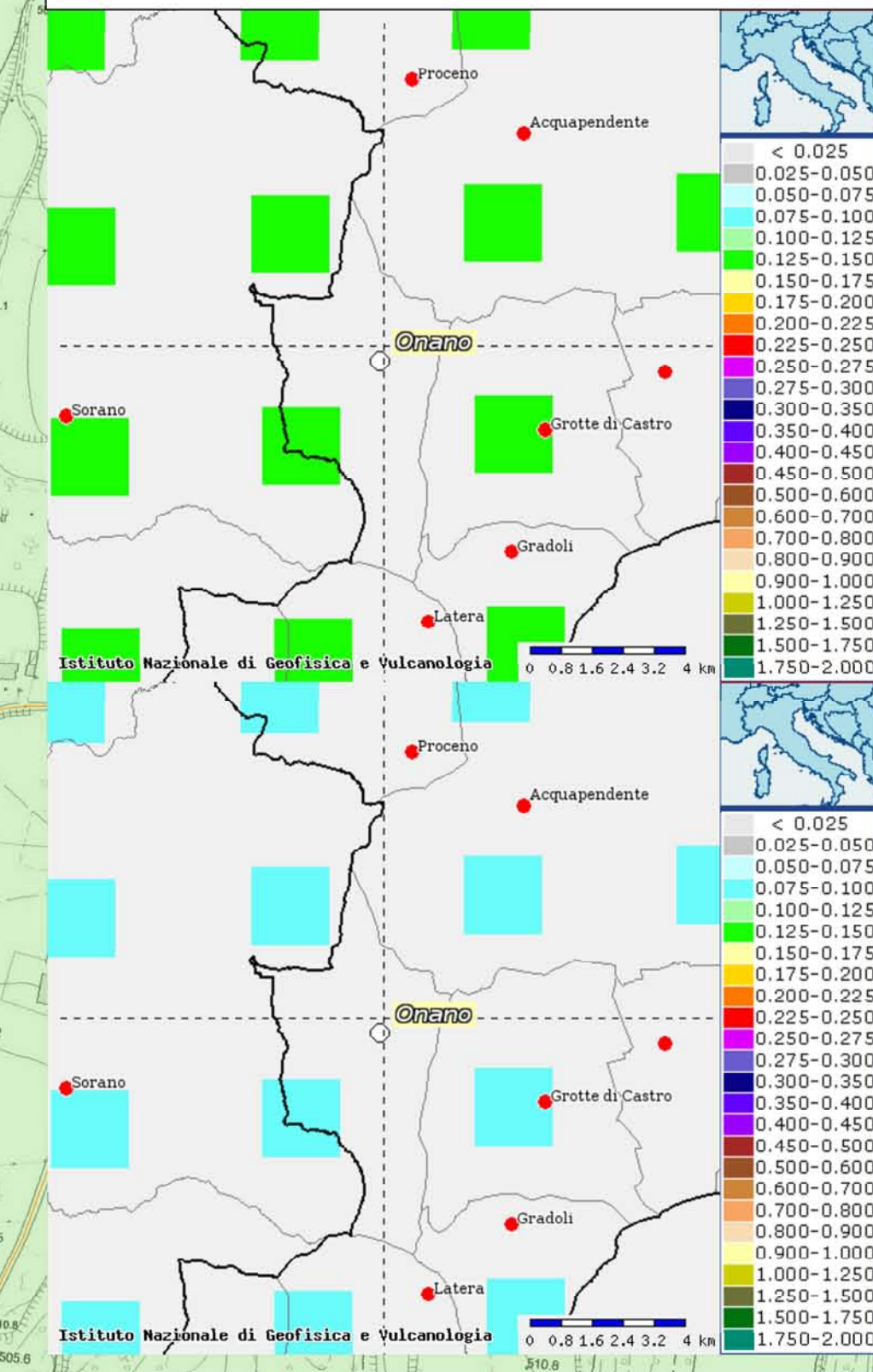



COMUNE DI ONANO

PIANO DI EMERGENZA COMUNALE

SCENARIO RISCHIO SISMICO

Soggetto realizzatore	Tavola	Scala
AMMINISTRAZIONE COMUNALE R.U.P. Ing. Francesco Paris	3	1 : 5.000
Consulenti	Approvato con deliberazione consiliare in data <u> </u> prot.n. <u> </u> ai sensi dell'art. 15 comma 3-bis della L. 24 febbraio 1992 n. 225, introdotto dal D.L. 15 maggio 2012 n. 59, convertito con modificazioni dalla L. 12 luglio 2012 n. 100	
Geom. Fabio Fabbri		
Geol. Sante Camilli		
Geom. Alessandro Pallotta		

CLASSIFICAZIONE SISMICA

Zona Sismica 2, Sottozona 2B

MAPPA PERICOLOSITA' SISMICA NAZIONALE

Probabilità di eccedenza in 50 anni 39% Tempo di ritorno 98 anni Frequenza annuale di superamento 0.0099 Ag min-max 0.075 - 0.100	Probabilità di eccedenza in 50 anni 10% Tempo di ritorno 475 anni Frequenza annuale di superamento 0.0021 Ag min-max 0.125 - 0.150
--	---

MICROZONAZIONE SISMICA DI LIVELLO 1 NON VALIDATA ALLA DATA DEL 01.12.2016

PROPOSTA DI MICROZONAZIONE SISMICA

■ Zone stabili suscettibili di amplificazione
 ■ Zone suscettibili di instabilità

LEGENDA

<ul style="list-style-type: none"> Confine comunale Centro Operativo Comunale (C.O.C.) Strutture strategiche Strutture rilevanti Aree di accoglienza Aree di Attesa 	<ul style="list-style-type: none"> Impianto rilevante Viabilità di connessione Viabilità di accessibilità E Area eliporto
---	--

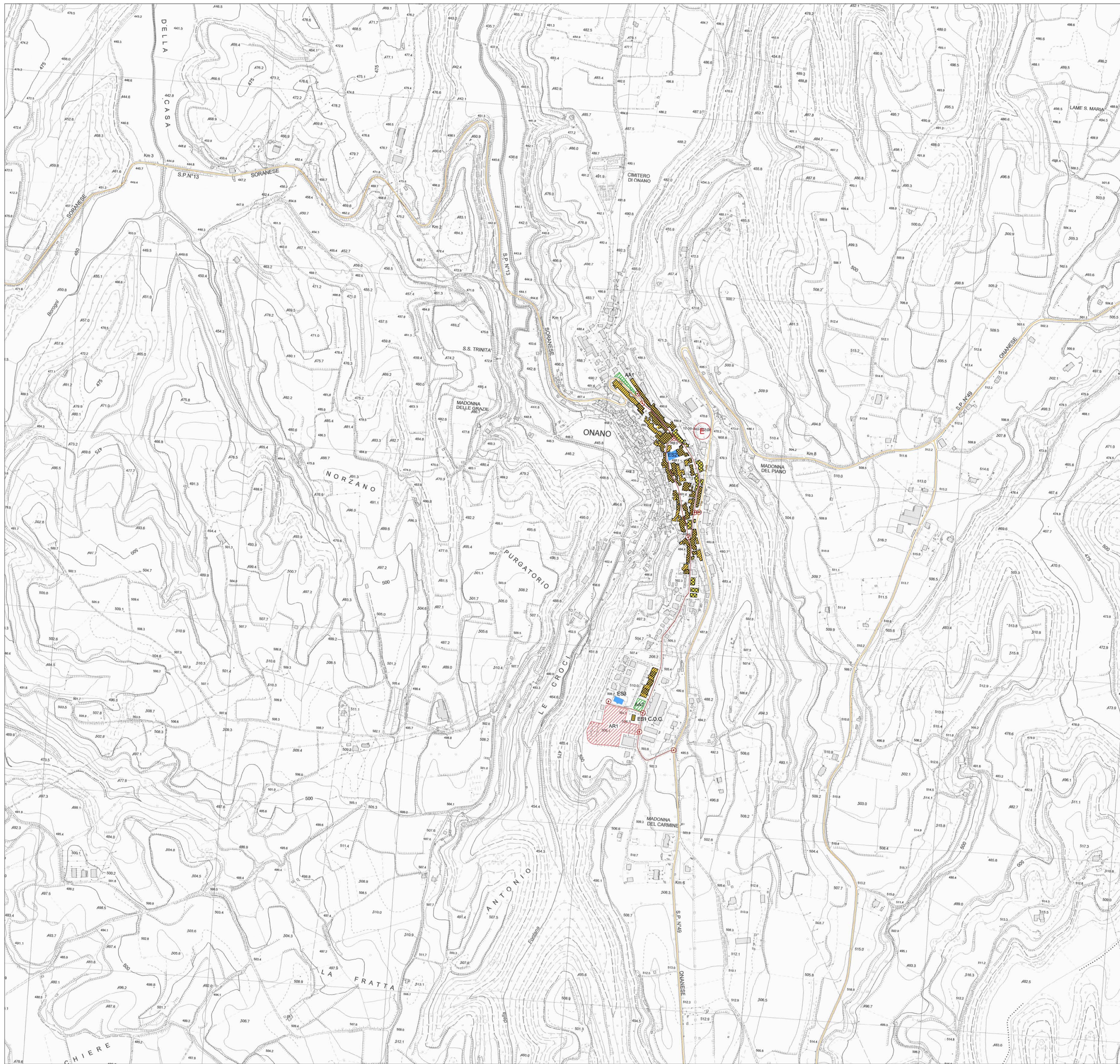

ANALISI DELLA CONDIZIONE LIMITE PER L'EMERGENZA (CLE)

scala 1 : 5.000

Regione Lazio
Comune di Onano



Regione	Soggetto realizzatore: Amministrazione Comunale R.U.P. Ing. Francesco Paris	Data
	Consulenti: Geom. Fabio Fabbri Geom. Sante Camilli Geom. Alessandro Pallotta	Tavola <b style="font-size: 1.2em;">4

LEGENDA

- Confine comunale
- Centro Operativo Comunale (C.O.C.)
- Edificio Strategico
- Aree di Emergenza Ricovero
- Aree di Emergenza Attesa
- Aggregato Strutturale (AS)
- Unità strutturale interferente appartenente ad un AS
- Unità strutturale non interferente appartenente ad un AS
- Unità strutturale interferente isolata
- Infrastruttura di connessione
- Infrastruttura di accessibilità
- Area eliporto

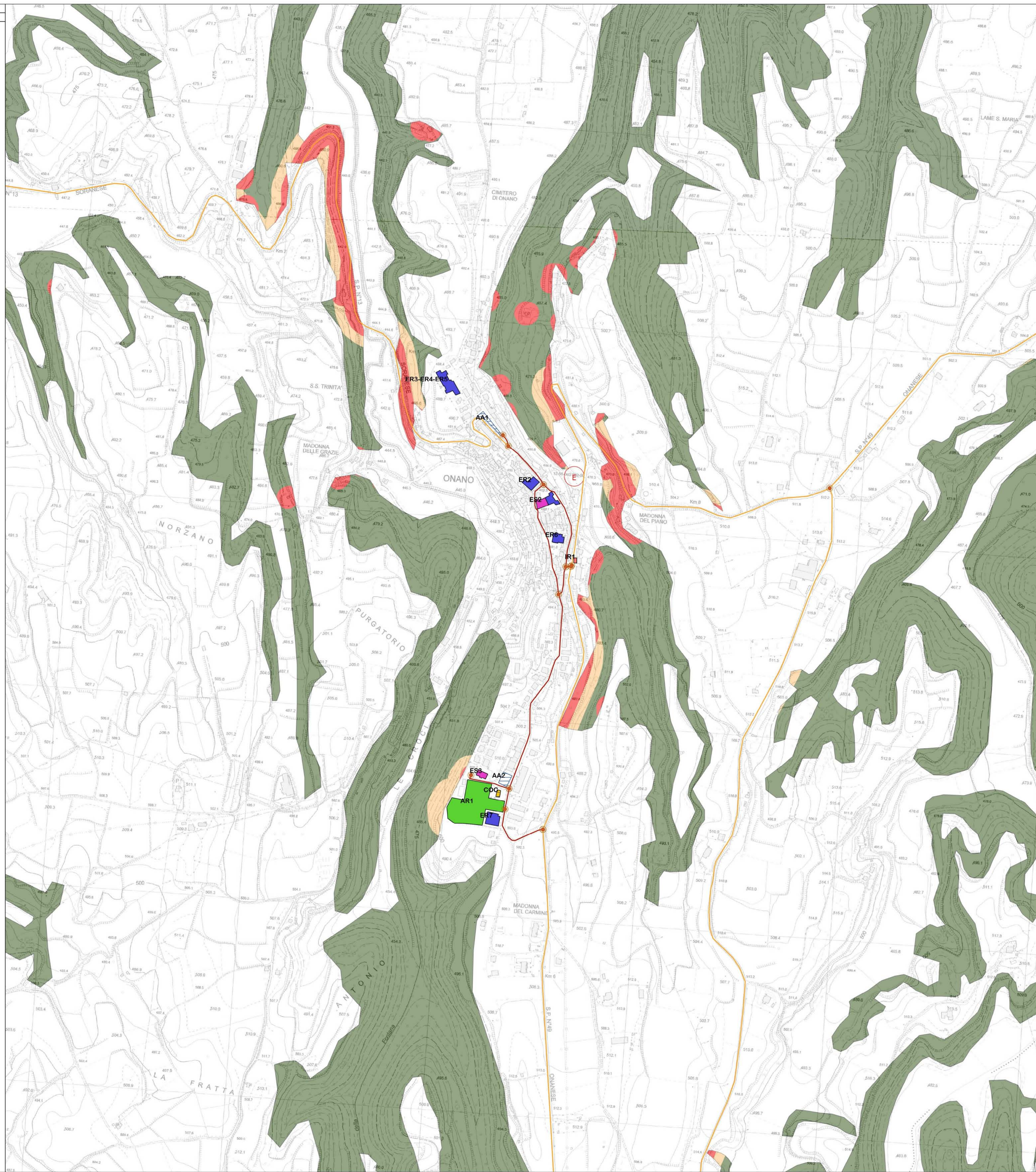
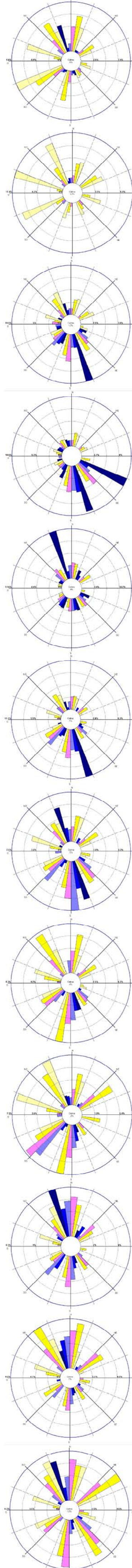

COMUNE DI ONANO

PIANO DI EMERGENZA COMUNALE

SCENARIO RISCHIO INCENDIO E INCENDIO DI INTERFACCIA

Soggetto realizzatore	Tavola	Scala
AMMINISTRAZIONE COMUNALE R.U.P. Ing. Francesco Paris	5	1 : 5.000
Consulenti	Approvato con deliberazione consiliare in data / / prot.n. / ai sensi dell'art. 15 comma 3-bis della L. 24 febbraio 1992 n. 225, introdotto dal D.L. 15 maggio 2012 n. 59, convertito con modificazioni dalla L. 12 luglio 2012 n. 100	
Geom. Fabio Fabbri		
Geol. Sante Camilli		
Geom. Alessandro Pallotta		

INCENDIO DI INTERFACCIA

- Aree boscate
- Fascia di contiguità 50 m
- Fascia di contiguità 25 m

LEGENDA

- Confine comunale
- Impianto rilevante
- Centro Operativo Comunale (C.O.C.)
- Viabilità di connessione
- Strutture strategiche
- Viabilità di accessibilità
- Strutture rilevanti
- Rete Gas
- Aree di accoglienza
- Area eliporto
- Aree di Attesa



COMUNE DI ONANO

PIANO DI EMERGENZA COMUNALE

AREE DI EMERGENZA E DEGLI EDIFICI STRATEGICI

Soggetto realizzatore	Tavola	Scala
AMMINISTRAZIONE COMUNALE R.U.P. Ing. Francesco Paris	6	1 : 2.000
Consulenti	Approvato con deliberazione consiliare in data / / prot.n. ai sensi dell'art. 15 comma 3-bis della L. 24 febbraio 1992 n. 225, introdotto dal D.L. 15 maggio 2012 n. 59, convertito con modificazioni dalla L. 12 luglio 2012 n. 100	
Geom. Fabio Fabbri Geol. Sante Camilli Geom. Alessandro Pallotta		

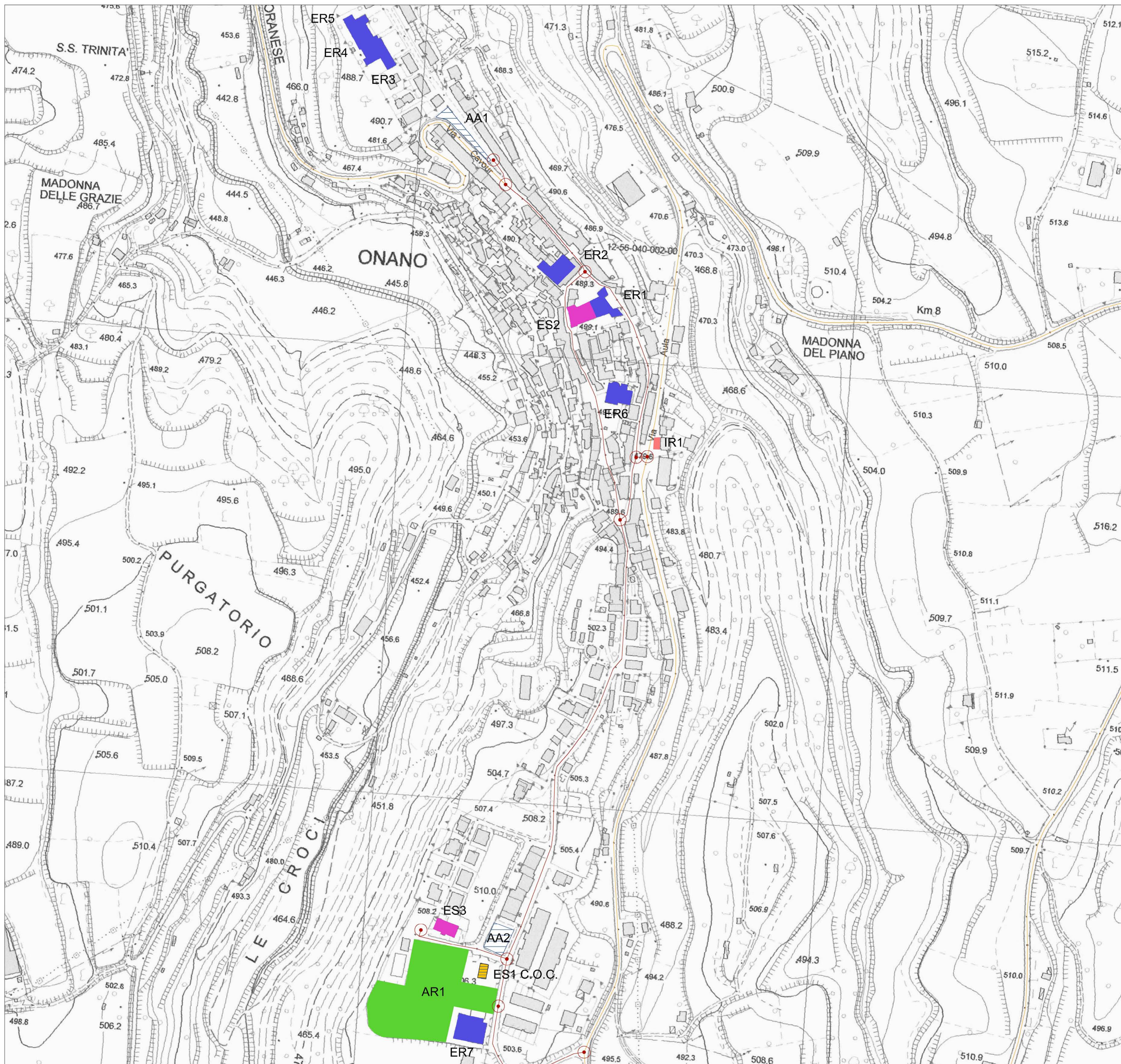

Risorse Strategiche per la gestione delle emergenze

Risorse Umane	Organizzazione Volontariato	Materiali e Mezzi
F1 Tecnica e pianificazione Sig. Giovanni Giuliani 334/5921615 - 0763/78021	ProCiv Arci Onano campo di attività: tecnico logistico - antincendio	Materiali e Mezzi Comunali: n. 1 Ape Piaggio n. 1 Terna
F2 Sanità, assistenza sociale e veterinaria Sig. Giusto Scalabrella (ProCiv) 377/1227811 - 331/9367538	tecnico logistico - comunicazioni tecnico logistico - supporto amministrativo	n. 1 Scuolabus n. 1 Spazzatrice n. 1 Autovettura
F3 Volontariato Sig. Giusto Scalabrella (ProCiv) n. 15 volontari 331/9367538 - 377/1227811	tecnico logistico - assistenza alla popolazione tecnico logistico - mezzi formazione della coscienza civile	n. 1 Pulmino trasporto persone n. 1 Attrezzi manuali vari Sale antigelo
F4 Materiali e mezzi Sig. Giusto Scalabrella (ProCiv) 331/9367538 - 377/1227811	attività socio sanitaria beni culturali ed ambientali	Materiali e Mezzi ProCiv Onano: n. 1 Fuoristrada 4x4 n. 1 Fuoristrada 4x4 con modulo antincendio
F5 Servizi essenziali Ing. Francesco Paris 0763/78021 - 334/5921614		n. 1 Gruppo elettrogeno 5 kw n. 1 Gruppo elettrogeno 10 kw
F6 Censimento danni a persone o cose Ing. Francesco Paris 0763/78021 - 334/5921614		n. 1 Tenda gonfiabile n. 10 branda singola completa
F7 Strutture operative, locali, viabilità Ing. Francesco Paris 0763/78021 - 334/5921614		n. 2 Radiotrasmittente fissa n. 2 Ricetrasmittente per auto n. 10 Ricetrasmittente portatile
F8 Telecomunicazioni Ing. Francesco Paris 0763/78021 - 334/5921614		n. 1 Personal computer fisso n. 1 Personal computer portatile
F9 Assistenza alla popolazione Sig. Giusto Scalabrella (ProCiv) 331/9367538 - 377/1227811		n. 1 Fotocopiatrice Sale antigelo

LEGENDA

	Confine comunale		Impianto rilevante
	Centro Operativo Comunale (C.O.C.)		Viabilità di connessione
	Strutture strategiche		Viabilità di accessibilità
	Strutture rilevanti		
	Aree di accoglienza		
	Aree di Attesa		

CARATTERIZZAZIONE DELL'AREA PER L'IDONEITÀ DEL SITO

COMUNE ONAINO C.O.C. ONAINO
 PROVINCIA VITERBO SCHEDA N. 4R4
 REGIONE LAZIO DATA 28/11/2010

PROPRIETÀ	LOCALITÀ	QUOTA ALTIMETRICA MEDIA (S.L.M.) m
		<u>506</u>
	INDIRIZZO E/O DENOMINAZIONE AREA - PROPRIETARIO	
PUBBLICA	<u>VIA CLAUDINO PIERRELLI - COMUNE DI ONAINO</u>	
PRIVATA		
	COORDINATE: <input type="checkbox"/> PIANE UTM <input checked="" type="checkbox"/> GEOGRAFICHE <input type="checkbox"/> ALTRO _____ FUSO _____	
	Lat./N <u>42°8'59.54"</u> Long./E <u>11°31'42.90"</u> DATUM <input type="checkbox"/> ED50 <input checked="" type="checkbox"/> WGS84	
<input checked="" type="checkbox"/>	DESTINAZIONE D'USO (SECONDO LO STRUMENTO URBANISTICO VIGENTE)	
<input type="checkbox"/>	<u>CARPONISPORTIVO</u>	
AREA DEL SITO mq	STIMA CAPACITÀ RICETTIVA	NUM. PERSONE
<u>9700</u>		<u>485</u> (*)

INDICATORI DI VALUTAZIONE

A: L'AREA È GIÀ PAVIMENTATA?			COEFFICIENTE MOLTIPLICATIVO	
<input type="checkbox"/> SÌ (COEFF. A=1)	<input checked="" type="checkbox"/> NO (COEFF. A=0,8)		<input checked="" type="checkbox"/> A=0,8	<input type="checkbox"/> A=1
A - NOTE:			TIPO PAVIMENTAZIONE	
B: L'AREA È SITUATA SU DI UN PENDIO E/O SU DI UN TERRENO ACCIDENTATO?			COEFFICIENTE MOLTIPLICATIVO	
<input type="checkbox"/> SÌ (COEFF. B=0)	<input type="checkbox"/> SÌ MA BASTEREBBERO OPERE DI MODESTA ENTITÀ PER RENDERLA PIANEGGIANTE (COEFF. B=0,9)	<input checked="" type="checkbox"/> NO È PIANEGGIANTE (COEFF. B=1)	<input type="checkbox"/> B=0	<input type="checkbox"/> B=0,9
B - NOTE:			<input checked="" type="checkbox"/> B=1	
C: L'AREA RICADE IN ZONE ALLUVIONABILI?			COEFFICIENTE MOLTIPLICATIVO	
<input type="checkbox"/> SÌ (COEFF. C=0)	<input checked="" type="checkbox"/> NO (COEFF. C=1)		<input type="checkbox"/> C=0	<input checked="" type="checkbox"/> C=1
C - NOTE:				
D: L'AREA APPARTENE AD UN SETTORE IN FRANA?			COEFFICIENTE MOLTIPLICATIVO	
<input type="checkbox"/> SÌ (COEFF. D=0)	<input checked="" type="checkbox"/> NO (COEFF. D=1)		<input type="checkbox"/> D=0	<input checked="" type="checkbox"/> D=1
D - NOTE:				
E: L'AREA È SOTTOSTANTE AD AMMASSI ROCCIOSI O A TERRENI IN FRANA?			COEFFICIENTE MOLTIPLICATIVO	
<input type="checkbox"/> SÌ (COEFF. E=0)	<input checked="" type="checkbox"/> NO (COEFF. E=1)		<input type="checkbox"/> E=0	<input checked="" type="checkbox"/> E=1
E - NOTE:				
F: L'AREA È DISTANTE DALLE VIE DI COMUNICAZIONE?			COEFFICIENTE MOLTIPLICATIVO	
<input type="checkbox"/> SÌ DISTANZA SUPERIORE A 1000 m (COEFF. F=0)	<input type="checkbox"/> SÌ MA CON DISTANZA COMPRESA TRA 200 m E 1000 m (COEFF. F=0,8)	<input checked="" type="checkbox"/> NO DISTANZA INFERIORE A 200 m (COEFF. F=1)	<input type="checkbox"/> F=0	<input type="checkbox"/> F=0,8
F - NOTE:			<input checked="" type="checkbox"/> F=1	
G: L'AREA È POSTA NELLE IMMEDIATE ADIACENZE DELLA RETE IDRICA POTABILE?			COEFFICIENTE MOLTIPLICATIVO	
<input checked="" type="checkbox"/> SÌ RETE INTERNA AREA (COEFF. G=1,05)	<input type="checkbox"/> SÌ DISTANZA INF. A 200 m (COEFF. G=1)	<input type="checkbox"/> NO DISTANZA SUP. A 200 m (COEFF. G=0,9)	<input type="checkbox"/> G=0,9	<input type="checkbox"/> G=1
G - NOTE:			<input checked="" type="checkbox"/> G=1,05	
			ENTE GESTORE	

$$I_{id-1} = \text{indice idoneità parziale pag. 1} = A \times B \times C \times D \times E \times F \times G =$$

$$= 0,800 \times 1,000 \times 1,000 \times 1,000 \times 1,000 \times 1,000 \times 1,050 = 0,8400$$

H: L'AREA E' IMMEDIATAMENTE ADIACENTE ALLA RETE O CABINA ELETTRICA?			COEFFICIENTE MOLTIPLICATIVO		
<input checked="" type="checkbox"/> SÌ RETE INTERNA AREA (COEFF. H=1,05)	<input type="checkbox"/> SÌ DISTANZA INF. A 200 m (COEFF. H=1)	<input type="checkbox"/> NO DISTANZA SUP. A 200 m (COEFF. H=0,9)	<input type="checkbox"/> H=0,9	<input type="checkbox"/> H=1	<input checked="" type="checkbox"/> H=1,05
H - NOTE: _____			ENTE GESTORE _____		
I: L'AREA E' POSTA NELLE IMMEDIATE ADIACENZE DELLA RETE FOGNARIA?			COEFFICIENTE MOLTIPLICATIVO		
<input checked="" type="checkbox"/> SÌ RETE INTERNA AREA (COEFF. I=1,05)	<input type="checkbox"/> SÌ DISTANZA INF. A 200 m (COEFF. I=1)	<input type="checkbox"/> NO DISTANZA SUP. A 200 m (COEFF. I=0,8)	<input type="checkbox"/> I=0,9	<input type="checkbox"/> I=1	<input checked="" type="checkbox"/> I=1,05
I - NOTE: _____			ENTE GESTORE _____		
L: L'AREA E' POSTA NELLE IMMEDIATE ADIACENZE DELLA RETE DEL GAS?			COEFFICIENTE MOLTIPLICATIVO		
<input type="checkbox"/> SÌ RETE INTERNA AREA (COEFF. L=1,05)	<input checked="" type="checkbox"/> SÌ DISTANZA INF. A 300 m (COEFF. L=1)	<input type="checkbox"/> NO DISTANZA SUP. A 300 m (COEFF. L=0,95)	<input type="checkbox"/> L=0,95	<input checked="" type="checkbox"/> L=1	<input type="checkbox"/> L=1,05
L - NOTE: _____			ENTE GESTORE _____		
M: L'AREA E' GIÀ DOTATA DI SUPERFICI COPERTE IMMEDIATAMENTE UTILIZZABILI?			COEFFICIENTE MOLTIPLICATIVO		
<input type="checkbox"/> SÌ (COEFF. M=1,05)	<input checked="" type="checkbox"/> NO (COEFF. M=1)		<input checked="" type="checkbox"/> M=1	<input type="checkbox"/> M=1,05	
M - DESCRIZIONE: _____			ENTE GESTORE _____		
NUM. PIANI _____	MQ/PIANO _____	N. WC _____	N. PERSONE OSPITABILI _____		
M - NOTE: _____					
N: L'AREA E' INTERESSATA DA COLTURE PREGIATE?			COEFFICIENTE MOLTIPLICATIVO		
<input type="checkbox"/> SÌ (COEFF. N=0,8)	<input checked="" type="checkbox"/> NO (COEFF. N=1)		<input type="checkbox"/> N=0,8	<input checked="" type="checkbox"/> N=1	
N - NOTE: _____			COLTURA PREVALENTE _____		
$I_{id-2} = \text{indice idoneità parziale pag. 2} = H \times I \times L \times M \times N =$ $= 1,05 \times 1,05 \times 1,00 \times 1,00 \times 1,00 = 1,103$					

ATTENZIONE - La ricaduta in tali caselle è sicuro indice di sito idoneo, pertanto si può interrompere l'operazione di valutazione, a meno di irreperibilità di ulteriori siti esaminabili, nel qual caso la valutazione comparativa avverrà sulla base di sensibilità ed esperienza degli esaminatori, assegnando nuovi valori agli indicatori su riportati.

GIUDIZIO FINALE

$$I_{id} = \text{indice di idoneità finale} = I_{id-1} \times I_{id-2} = 0,840 \times 1,103 = 0,927$$

- $I_{id} \geq 1$ L'area è pienamente idonea all'insediamento.
- $0,475 \leq I_{id} < 1$ L'area è idonea all'insediamento solo dopo provvedimenti di modesta entità.
- $0 < I_{id} < 0,475$ L'area è idonea all'insediamento solo dopo interventi consistenti ed onerosi.
- $I_{id} = 0$ L'area è certamente inidonea all'insediamento.

	Titolo	Nome	Cognome	Firma	Timbro Amministrazione
I Tecnici rilevatori	GEOM.	ALESSANDRO	PALLOTTA		
	GEOL.	SANTE	CATILLI		
	GEOM.	FABIO	FABBRÌ		
Il/1 responsabile/i per l'Amministrazione	ING.	FRANCESCO	PARIS		

N.B. È consigliabile evitare la scelta di aree poste nelle immediate vicinanze di impianti industriali e di strutture cimiteriali, o di vie di comunicazione dotate di elementi ad alta vulnerabilità, che possano essere gravemente danneggiati da eventi sismici. Le note vanno compilate sinteticamente e soltanto se forniscono utili informazioni sull'indicatore in esame.

⁽¹⁾ Riportare il valore solo per le aree di accoglienza. Per valutare la stima della capacità ricettiva dell'area, si tenga presente che, in via approssimativa, necessitano mediamente circa 50mq per ogni persona ospitata, portando così in conto la complessiva organizzazione del villaggio e non soltanto le esigenze strettamente legate alla singola unità abitativa mobile. Comunque, si ritiene opportuno, in casi di indisponibilità di aree sufficientemente estese, non scendere al di sotto della quota di 20mq per persona.

CARATTERIZZAZIONE DELL'AREA PER L'IDONEITÀ DEL SITO

COMUNE ONAINO
PROVINCIA VITERBO
REGIONE LAZIO

C.O.C. ONAINO
SCHEDA N. 11/11/16
DATA 28/11/2016

PROPRIETÀ	LOCALITÀ	QUOTA ALTIMETRICA MEDIA (S.L.M.) m
		<u>990</u>
	INDIRIZZO E/O DENOMINAZIONE AREA - PROPRIETARIO	
	<u>VIA GIUGLIELMO MARCONI SNC - COMUNE DI ONAINO</u>	
PUBBLICA	COORDINATE: <input type="checkbox"/> PIANE UTM <input checked="" type="checkbox"/> GEOGRAFICHE <input type="checkbox"/> ALTRO	
PRIVATA	Fuso	
	Lat./N <u>42°6'9"45"5</u>	Long./E <u>11°8'14"44</u>
	DATUM <input type="checkbox"/> ED50 <input checked="" type="checkbox"/> WGS84	
	DESTINAZIONE D'USO (SECONDO LO STRUMENTO URBANISTICO VIGENTE)	
<input checked="" type="checkbox"/>	<u>GIARDINO PUBBLICITÀ</u>	
<input type="checkbox"/>	AREA DEL SITO mq <u>530</u>	STIMA CAPACITÀ RICETTIVA NUM. PERSONE <u>26</u> (*)

INDICATORI DI VALUTAZIONE

A: L'AREA È GIÀ PAVIMENTATA?

SÌ (COEFF. A=1) NO (COEFF. A=0,8)

COEFFICIENTE Moltiplicativo

A=0,8 A=1
TIPO PAVIMENTAZIONE

A - NOTE: PRESENTI PORZIONI DI TERRENO VERDI

B: L'AREA È SITUATA SU DI UN PENDIO E/O SU DI UN TERRENO ACCIDENTATO?

SÌ (COEFF. B=0) SÌ MA BASTEREBBERO OPERE DI MODESTA ENTITÀ PER RENDERLA PIANEGGIANTE (COEFF. B=0,9) NO È PIANEGGIANTE (COEFF. B=1)

COEFFICIENTE Moltiplicativo

B=0
 B=0,9
 B=1

B - NOTE:

C: L'AREA RICADE IN ZONE ALLUVIONABILI?

SÌ (COEFF. C=0) NO (COEFF. C=1)

COEFFICIENTE Moltiplicativo

C=0 C=1

C - NOTE:

D: L'AREA APPARTIENE AD UN SETTORE IN FRANA?

SÌ (COEFF. D=0) NO (COEFF. D=1)

COEFFICIENTE Moltiplicativo

D=0 D=1

D - NOTE:

E: L'AREA È SOTTOSTANTE AD AMMASSI ROCCIOSI O A TERRENI IN FRANA?

SÌ (COEFF. E=0) NO (COEFF. E=1)

COEFFICIENTE Moltiplicativo

E=0 E=1

E - NOTE:

F: L'AREA È DISTANTE DALLE VIE DI COMUNICAZIONE?

SÌ DISTANZA SUPERIORE A 1000 m (COEFF. F=0) SÌ MA CON DISTANZA COMPRESA TRA 200 m E 1000 m (COEFF. F=0,8) NO DISTANZA INFERIORE A 200 m (COEFF. F=1)

COEFFICIENTE Moltiplicativo

F=0
 F=0,8
 F=1

F - NOTE:

G: L'AREA È POSTA NELLE IMMEDIATE ADIACENZE DELLA RETE IDRICA POTABILE?

SÌ RETE INTERNA AREA (COEFF. G=1,05) SÌ DISTANZA INF. A 200 m (COEFF. G=1) NO DISTANZA SUP. A 200 m (COEFF. G=0,9)

COEFFICIENTE Moltiplicativo

G=0,9 G=1 G=1,05
ENTE GESTORE

G - NOTE:

I_{id-1} = indice idoneità parziale pag. 1 = $A \times B \times C \times D \times E \times F \times G =$
 $= 1,00 \times 1,00 \times 1,00 \times 1,00 \times 1,00 \times 1,00 \times 1,00 = 1,0000$

H : L'AREA E' IMMEDIATAMENTE ADIACENTE ALLA RETE O CABINA ELETTRICA?			COEFFICIENTE MOLTIPLICATIVO		
<input type="checkbox"/> SÌ RETE INTERNA AREA (COEFF. H=1,05)	<input checked="" type="checkbox"/> SÌ DISTANZA INF. A 200 m (COEFF. H=1)	<input type="checkbox"/> NO DISTANZA SUP. A 200 m (COEFF. H=0,9)	<input type="checkbox"/> H=0,9	<input checked="" type="checkbox"/> H=1	<input type="checkbox"/> H=1,05
H - NOTE: _____			ENTE GESTORE _____		
I : L'AREA E' POSTA NELLE IMMEDIATE ADIACENZE DELLA RETE FOGNARIA?			COEFFICIENTE MOLTIPLICATIVO		
<input type="checkbox"/> SÌ RETE INTERNA AREA (COEFF. I=1,05)	<input checked="" type="checkbox"/> SÌ DISTANZA INF. A 200 m (COEFF. I=1)	<input type="checkbox"/> NO DISTANZA SUP. A 200 m (COEFF. I=0,8)	<input type="checkbox"/> I=0,9	<input checked="" type="checkbox"/> I=1	<input type="checkbox"/> I=1,05
I - NOTE: _____			ENTE GESTORE _____		
L : L'AREA E' POSTA NELLE IMMEDIATE ADIACENZE DELLA RETE DEL GAS?			COEFFICIENTE MOLTIPLICATIVO		
<input type="checkbox"/> SÌ RETE INTERNA AREA (COEFF. L=1,05)	<input checked="" type="checkbox"/> SÌ DISTANZA INF. A 300 m (COEFF. L=1)	<input type="checkbox"/> NO DISTANZA SUP. A 300 m (COEFF. L=0,95)	<input type="checkbox"/> L=0,95	<input checked="" type="checkbox"/> L=1	<input type="checkbox"/> L=1,05
L - NOTE: _____			ENTE GESTORE _____		
M : L'AREA E' GIA' DOTATA DI SUPERFICI COPERTE IMMEDIATAMENTE UTILIZZABILI?			COEFFICIENTE MOLTIPLICATIVO		
<input type="checkbox"/> SÌ (COEFF. M=1,05)	<input checked="" type="checkbox"/> NO (COEFF. M=1)		<input checked="" type="checkbox"/> M=1	<input type="checkbox"/> M=1,05	
M - DESCRIZIONE: _____			ENTE GESTORE _____		
NUM. PIANI	MQ/PIANO	N. WC	N. PERSONE OSPITABILI		
M - NOTE: _____					
N : L'AREA E' INTERESSATA DA COLTURE PREGIATE?			COEFFICIENTE MOLTIPLICATIVO		
<input type="checkbox"/> SÌ (COEFF. N=0,8)	<input checked="" type="checkbox"/> NO (COEFF. N=1)		<input type="checkbox"/> N=0,8	<input checked="" type="checkbox"/> N=1	
N - NOTE: _____			COLTURA PREVALENTE _____		
$I_{id-2} = \text{indice idoneità parziale pag. 2} = H \times I \times L \times M \times N =$ $= 1,000 \times 1,000 \times 1,000 \times 1,000 \times 1,000 = 1,0000$					

ATTENZIONE - La ricaduta in tali caselle è sicuro indice di sito inidoneo, pertanto si può interrompere l'operazione di valutazione, a meno di irreperibilità di ulteriori siti esaminabili, nel qual caso la valutazione comparativa avverrà sulla base di sensibilità ed esperienza degli esaminatori, assegnando nuovi valori agli indicatori su riportati.

GIUDIZIO FINALE

$I_{id} = \text{indice di idoneità finale} = I_{id-1} \times I_{id-2} = 1,0000 \times 1,0000 = 1,0000$

- $I_{id} \geq 1$ L'area è pienamente idonea all'insediamento.
- $0,475 \leq I_{id} < 1$ L'area è idonea all'insediamento solo dopo provvedimenti di modesta entità.
- $0 < I_{id} < 0,475$ L'area è idonea all'insediamento solo dopo interventi consistenti ed onerosi.
- $I_{id} = 0$ L'area è certamente inidonea all'insediamento.

	Titolo	Nome	Cognome	Firma	Timbro Amministrazione
I Tecnici rilevatori	GEOM.	FABIO	FABRI		
	GEOL.	SANTE	CAMILLI		
	GEOM.	ALESSANDRO	PALLOTTA		
Il/I responsabile/i per l'Amministrazione	ING.	FRANCESCO	PARIS		

N.B. È consigliabile evitare la scelta di aree poste nelle immediate vicinanze di impianti industriali e di strutture cimiteriali, o di vie di comunicazione dotate di elementi ad alta vulnerabilità, che possano essere gravemente danneggiati da eventi sismici. Le note vanno compilate sinteticamente e soltanto se forniscono utili informazioni sull'indicatore in esame.

⁽¹⁾ Riportare il valore solo per le aree di accoglienza. Per valutare la stima della capacità ricettiva dell'area, si tenga presente che, in via approssimativa, necessitano mediamente circa 50mq per ogni persona ospitata, portando così in conto la complessiva organizzazione del villaggio e non soltanto le esigenze strettamente legate alla singola unità abitativa mobile. Comunque, si ritiene opportuno, in casi di indisponibilità di aree sufficientemente estese, non scendere al di sotto della quota di 20mq per persona.

CARATTERIZZAZIONE DELL'AREA PER L'IDONEITÀ DEL SITO

COMUNE DINANO C.O.C. DINANO
 PROVINCIA VITERBO SCHEDA N. 1142
 REGIONE LAZIO DATA 28/11/2016

PROPRIETÀ	LOCALITÀ	QUOTA ALTIMETRICA MEDIA (S.L.M.) m
	<u>VIA CLAUDIO FERRELLI</u> <u>50</u>	
PUBBLICA	INDIRIZZO E/O DENOMINAZIONE AREA - PROPRIETARIO	
PRIVATA	COORDINATE: <input type="checkbox"/> PIANE UTM <input checked="" type="checkbox"/> GEOGRAFICHE <input type="checkbox"/> ALTRO FUSO	
	Lat./N <u>42°6'36.44"</u> Long./E <u>11°31'50.77"</u> DATUM <input type="checkbox"/> ED50 <input checked="" type="checkbox"/> WGS84	
DESTINAZIONE D'USO (SECONDO LO STRUMENTO URBANISTICO VIGENTE)		
<u>GIARDINO PUBBLICO</u>		
AREA DEL SITO mq <u>700</u>		STIMA CAPACITÀ RICETTIVA NUM. PERSONE <u>35</u> (*)

INDICATORI DI VALUTAZIONE

A: L'AREA È GIÀ PAVIMENTATA?			COEFFICIENTE MOLTIPLICATIVO	
<input type="checkbox"/> SÌ (COEFF. A=1)	<input checked="" type="checkbox"/> NO (COEFF. A=0,8)		<input checked="" type="checkbox"/> A=0,8	<input type="checkbox"/> A=1
A - NOTE: <u>PRESENTI PORZIONI DI TERRENO PAVIMENTATI</u>			TIPO PAVIMENTAZIONE	
B: L'AREA È SITUATA SU DI UN PENDIO E/O SU DI UN TERRENO ACCIDENTATO?			COEFFICIENTE MOLTIPLICATIVO	
<input type="checkbox"/> SÌ (COEFF. B=0)	<input type="checkbox"/> SÌ MA BASTEREBBERO OPERE DI MODESTA ENTITÀ PER RENDERLA PIANEGGIANTE (COEFF. B=0,9)	<input checked="" type="checkbox"/> NO È PIANEGGIANTE (COEFF. B=1)	<input type="checkbox"/> B=0	<input type="checkbox"/> B=0,9 <input checked="" type="checkbox"/> B=1
B - NOTE:				
C: L'AREA RICADE IN ZONE ALLUVIONABILI?			COEFFICIENTE MOLTIPLICATIVO	
<input type="checkbox"/> SÌ (COEFF. C=0)	<input checked="" type="checkbox"/> NO (COEFF. C=1)		<input type="checkbox"/> C=0	<input checked="" type="checkbox"/> C=1
C - NOTE:				
D: L'AREA APPARTENE AD UN SETTORE IN FRANA?			COEFFICIENTE MOLTIPLICATIVO	
<input type="checkbox"/> SÌ (COEFF. D=0)	<input checked="" type="checkbox"/> NO (COEFF. D=1)		<input type="checkbox"/> D=0	<input checked="" type="checkbox"/> D=1
D - NOTE:				
E: L'AREA È SOTTOSTANTE AD AMMASSI ROCCIOSI O A TERRENI IN FRANA?			COEFFICIENTE MOLTIPLICATIVO	
<input type="checkbox"/> SÌ (COEFF. E=0)	<input checked="" type="checkbox"/> NO (COEFF. E=1)		<input type="checkbox"/> E=0	<input checked="" type="checkbox"/> E=1
E - NOTE:				
F: L'AREA È DISTANTE DALLE VIE DI COMUNICAZIONE?			COEFFICIENTE MOLTIPLICATIVO	
<input type="checkbox"/> SÌ DISTANZA SUPERIORE A 1000 m (COEFF. F=0)	<input type="checkbox"/> SÌ MA CON DISTANZA COMPRESA TRA 200 m E 1000 m (COEFF. F=0,8)	<input checked="" type="checkbox"/> NO DISTANZA INFERIORE A 200 m (COEFF. F=1)	<input type="checkbox"/> F=0	<input type="checkbox"/> F=0,8 <input checked="" type="checkbox"/> F=1
F - NOTE:				
G: L'AREA È POSTA NELLE IMMEDIATE ADIACENZE DELLA RETE IDRICA POTABILE?			COEFFICIENTE MOLTIPLICATIVO	
<input type="checkbox"/> SÌ (COEFF. G=1,05)	<input checked="" type="checkbox"/> SÌ DISTANZA INF. A 200 m (COEFF. G=1)	<input type="checkbox"/> NO DISTANZA SUP. A 200 m (COEFF. G=0,9)	<input type="checkbox"/> G=0,9	<input checked="" type="checkbox"/> G=1 <input type="checkbox"/> G=1,05
G - NOTE:			ENTE GESTORE	

$$I_{id-1} = \text{indice idoneità parziale pag. 1} = A \times B \times C \times D \times E \times F \times G =$$

$$= 0,800 \times 1,000 \times 1,000 \times 1,000 \times 1,000 \times 1,000 \times 1,000 = 0,8000$$

H: L'AREA E' IMMEDIATAMENTE ADIACENTE ALLA RETE O CABINA ELETTRICA?			COEFFICIENTE MOLTIPLICATIVO		
<input type="checkbox"/> SÌ RETE INTERNA AREA (COEFF. H=1,05)	<input checked="" type="checkbox"/> SÌ DISTANZA INF. A 200 m (COEFF. H =1)	<input type="checkbox"/> NO DISTANZA SUP. A 200 m (COEFF. H =0,9)	<input type="checkbox"/> H=0,9	<input checked="" type="checkbox"/> H=1	<input type="checkbox"/> H=1,05
H - NOTE: _____			ENTE GESTORE _____		
I: L'AREA E' POSTA NELLE IMMEDIATE ADIACENZE DELLA RETE FOGNARIA?			COEFFICIENTE MOLTIPLICATIVO		
<input type="checkbox"/> SÌ RETE INTERNA AREA (COEFF. I=1,05)	<input checked="" type="checkbox"/> SÌ DISTANZA INF. A 200 m (COEFF. I=1)	<input type="checkbox"/> NO DISTANZA SUP. A 200 m (COEFF. I=0,8)	<input type="checkbox"/> I=0,9	<input checked="" type="checkbox"/> I=1	<input type="checkbox"/> I=1,05
I - NOTE: _____			ENTE GESTORE _____		
L: L'AREA E' POSTA NELLE IMMEDIATE ADIACENZE DELLA RETE DEL GAS?			COEFFICIENTE MOLTIPLICATIVO		
<input type="checkbox"/> SÌ RETE INTERNA AREA (COEFF. L=1,05)	<input checked="" type="checkbox"/> SÌ DISTANZA INF. A 300 m (COEFF. L=1)	<input type="checkbox"/> NO DISTANZA SUP. A 300 m (COEFF. L=0,95)	<input type="checkbox"/> L=0,95	<input checked="" type="checkbox"/> L=1	<input type="checkbox"/> L=1,05
L - NOTE: _____			ENTE GESTORE _____		
M: L'AREA E' GIÀ DOTATA DI SUPERFICI COPERTE IMMEDIATAMENTE UTILIZZABILI?			COEFFICIENTE MOLTIPLICATIVO		
<input type="checkbox"/> SÌ (COEFF. M=1,05)	<input checked="" type="checkbox"/> NO (COEFF. M=1)		<input checked="" type="checkbox"/> M=1	<input type="checkbox"/> M=1,05	
M - DESCRIZIONE: _____			ENTE GESTORE _____		
NUM. PIANI _____	MQ/PIANO _____	N. WC _____	N. PERSONE OSPITABILI _____		
M - NOTE: _____					
N: L'AREA E' INTERESSATA DA COLTURE PREGIATE?			COEFFICIENTE MOLTIPLICATIVO		
<input type="checkbox"/> SÌ (COEFF. N=0,8)	<input checked="" type="checkbox"/> NO (COEFF. N=1)		<input type="checkbox"/> N=0,8	<input checked="" type="checkbox"/> N=1	
N - NOTE: _____			COLTURA PREVALENTE _____		
$I_{id-2} = \text{indice idoneità parziale pag. 2} = H \times I \times L \times M \times N =$ $= 1,05 \times 1,00 \times 1,00 \times 1,00 \times 1,00 = 1,05$					

ATTENZIONE - La ricaduta in tali caselle è sicuro indice di sito inidoneo, pertanto si può interrompere l'operazione di valutazione, a meno di irreperibilità di ulteriori siti esaminabili, nel qual caso la valutazione comparativa avverrà sulla base di sensibilità ed esperienza degli esaminatori, assegnando nuovi valori agli indicatori su riportati.

GIUDIZIO FINALE

$$I_{id} = \text{indice di idoneità finale} = I_{id-1} \times I_{id-2} = 0,800 \times 1,050 = 0,840$$

- $I_{id} \geq 1$ L'area è pienamente idonea all'insediamento.
- $0,475 \leq I_{id} < 1$ L'area è idonea all'insediamento solo dopo provvedimenti di modesta entità.
- $0 < I_{id} < 0,475$ L'area è idonea all'insediamento solo dopo interventi consistenti ed onerosi.
- $I_{id} = 0$ L'area è certamente inidonea all'insediamento.

	Titolo	Nome	Cognome	Firma	Timbro Amministrazione
I Tecnici rilevatori	GEOM.	FABIO	FABBRICIA	<i>[Firma]</i>	
	GEOL.	SANTE	CAMILLI	<i>[Firma]</i>	
	GEOM.	ALESSANDRO	PALLOTTA	<i>[Firma]</i>	
Il/la responsabile/i per l'Amministrazione	ING.	FRANCESCO	PATRI	<i>[Firma]</i>	

N.B. È consigliabile evitare la scelta di aree poste nelle immediate vicinanze di impianti industriali e di strutture cimiteriali, o di vie di comunicazione dotate di elementi ad alta vulnerabilità, che possano essere gravemente danneggiati da eventi sismici. Le note vanno compilate sinteticamente e soltanto se forniscono utili informazioni sull'indicatore in esame.

(1) Riportare il valore solo per le aree di accoglienza. Per valutare la stima della capacità ricettiva dell'area, si tenga presente che, in via approssimativa, necessitano mediamente circa 50mq per ogni persona ospitata, portando così in conto la complessiva organizzazione del villaggio e non soltanto le esigenze strettamente legate alla singola unità abitativa mobile. Comunque, si ritiene opportuno, in casi di indisponibilità di aree sufficientemente estese, non scendere al di sotto della quota di 20mq per persona.

SCHEDA SEMPLIFICATA DI RILIEVO DELLE SEDI C.O.M.

A4-5 Caratteri distributivi - Ambienti dedicati al COM							
Piano	Vani (n°)	Superficie utile (m ²)	Rampe	Ascensori	Scala principale	Scala emergenza	Barriere architettoniche
Interrato	□□	□□□□□	□	□	□	□	Superamento - parziale <input type="radio"/> totale <input type="radio"/>
Piano T.	□□4	□□11010	□	□	□	□	Superamento - parziale <input type="radio"/> totale <input type="radio"/>
Piano 1°	□□	□□□□□	□	□	□	□	Superamento - parziale <input type="radio"/> totale <input type="radio"/>
Piano 2°	□□	□□□□□	□	□	□	□	Superamento - parziale <input type="radio"/> totale <input type="radio"/>
Piano 3°	□□	□□□□□	□	□	□	□	Superamento - parziale <input type="radio"/> totale <input type="radio"/>
A4-6 Predisposizioni impianti TLC		Tetto calpestabile si <input type="radio"/> no <input type="radio"/>		Possibilità di ancoraggio pali/antenne sul tetto si <input type="radio"/> no <input type="radio"/>		Possibilità passaggio cavi tetto/sala radio si <input type="radio"/> no <input type="radio"/>	

A5) Organizzazione e dotazioni del COM								
A5-1 Organizzazione e dotazioni generali								
Descrizione	Sup. utile (m ²)	Vani	Utenze telefoniche	Stato di finiture e impianti			Rete informatica	Presenza ai diversi piani
Segreteria	□□□□□	□□	□□	I <input type="radio"/> M <input type="radio"/> B <input type="radio"/>			si <input type="radio"/> no <input type="radio"/>	P.int <input type="checkbox"/> PT <input type="checkbox"/> P1 <input type="checkbox"/> P2 <input type="checkbox"/> P3 <input type="checkbox"/>
Sala Comunicazioni	□□□□□	□□	□□	I <input type="radio"/> M <input type="radio"/> B <input type="radio"/>			si <input type="radio"/> no <input type="radio"/>	P.int <input type="checkbox"/> PT <input type="checkbox"/> P1 <input type="checkbox"/> P2 <input type="checkbox"/> P3 <input type="checkbox"/>
Funzioni (F1,...F14)	□□□□□	□□	□□	I <input type="radio"/> M <input type="radio"/> B <input type="radio"/>			si <input type="radio"/> no <input type="radio"/>	P.int <input type="checkbox"/> PT <input type="checkbox"/> P1 <input type="checkbox"/> P2 <input type="checkbox"/> P3 <input type="checkbox"/>
Sala operativa	□□□□□	□□	□□	I <input type="radio"/> M <input type="radio"/> B <input type="radio"/>			si <input type="radio"/> no <input type="radio"/>	P.int <input type="checkbox"/> PT <input type="checkbox"/> P1 <input type="checkbox"/> P2 <input type="checkbox"/> P3 <input type="checkbox"/>
Sala riunione	□□□□□	□□	□□	I <input type="radio"/> M <input type="radio"/> B <input type="radio"/>			si <input type="radio"/> no <input type="radio"/>	P.int <input type="checkbox"/> PT <input type="checkbox"/> P1 <input type="checkbox"/> P2 <input type="checkbox"/> P3 <input type="checkbox"/>
Spazi accessori	□□□□□	□□	□□	I <input type="radio"/> M <input type="radio"/> B <input type="radio"/>			si <input type="radio"/> no <input type="radio"/>	P.int <input type="checkbox"/> PT <input type="checkbox"/> P1 <input type="checkbox"/> P2 <input type="checkbox"/> P3 <input type="checkbox"/>
Servizi igienici	□□□□□	□□	□□	I <input type="radio"/> M <input type="radio"/> B <input type="radio"/>			si <input type="radio"/> no <input type="radio"/>	P.int <input type="checkbox"/> PT <input type="checkbox"/> P1 <input type="checkbox"/> P2 <input type="checkbox"/> P3 <input type="checkbox"/>
Magazzino	□□□□□	□□	□□	I <input type="radio"/> M <input type="radio"/> B <input type="radio"/>			si <input type="radio"/> no <input type="radio"/>	P.int <input type="checkbox"/> PT <input type="checkbox"/> P1 <input type="checkbox"/> P2 <input type="checkbox"/> P3 <input type="checkbox"/>
Altro	□□□□□	□□	□□	I <input type="radio"/> M <input type="radio"/> B <input type="radio"/>			si <input type="radio"/> no <input type="radio"/>	P.int <input type="checkbox"/> PT <input type="checkbox"/> P1 <input type="checkbox"/> P2 <input type="checkbox"/> P3 <input type="checkbox"/>
TOTALI	□□□□□	□□□	□□□					
A5-2 Dotazioni informatiche	Vedi ALLEGATO A							
A5-3 Dotazioni TLC	Vedi ALLEGATO A							
A5-4 Elisuperfici	Presenza nei pressi del C.O.M. di piazzola di atterraggio si <input type="radio"/> no <input type="radio"/>							
	segnalata (omologata ENAC)	<input type="radio"/>	temporanea	<input type="radio"/>	illuminazione	si <input type="radio"/> no <input type="radio"/>	dimensioni (m ²)	spazio libero da ostacoli (m ²)
	non segnalata	<input type="radio"/>	fissa	<input type="radio"/>			□□□□□	□□□□□
	zona d'appoggio	<input type="radio"/>	illuminazione	si <input type="radio"/> no <input type="radio"/>	dimensioni (m ²)	□□□□□	spazio libero da ostacoli (m ²)	
							□□□□□	

A6) Cartografie e documentazioni disponibili ed allegate
Vedi SEZIONE F3

SCHEDA SEMPLIFICATA DI RILIEVO DELLE SEDI C.O.M.

A7) Stralcio planimetria (es. catastale, etc.)

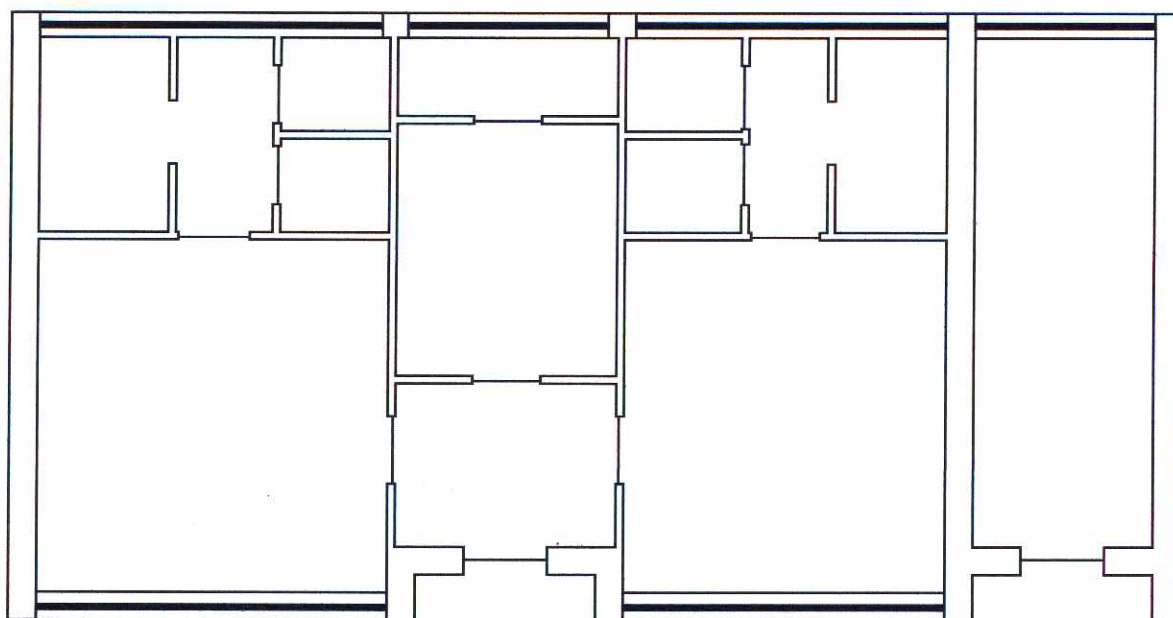

A8) Note

SCHEDA SEMPLIFICATA DI RILIEVO DELLE SEDI C.O.M.





ALLEGATO A (sottoscritto per validazione dal Comune sede C.O.M.)

ALL. A1 – Dotazioni COM

Dotazioni e strumentazioni disponibili	Disponibilità attuale	N.	Collocazione attuale presso il C.O.M.	Utilizzo attuale per usi diversi dal C.O.M.
Fax dedicati	si <input checked="" type="radio"/> - no <input type="radio"/>	1	si <input type="radio"/> - no <input checked="" type="radio"/>	si <input checked="" type="radio"/> - no <input type="radio"/>
Linee telefoniche	si <input checked="" type="radio"/> - no <input type="radio"/>		si <input type="radio"/> - no <input type="radio"/>	si <input type="radio"/> - no <input type="radio"/>
Collegamento Internet _____	si <input checked="" type="radio"/> - no <input type="radio"/>		si <input type="radio"/> - no <input type="radio"/>	si <input type="radio"/> - no <input type="radio"/>
Computer	si <input checked="" type="radio"/> - no <input type="radio"/>		si <input type="radio"/> - no <input checked="" type="radio"/>	si <input checked="" type="radio"/> - no <input type="radio"/>
Stampanti	si <input checked="" type="radio"/> - no <input type="radio"/>		si <input type="radio"/> - no <input checked="" type="radio"/>	si <input checked="" type="radio"/> - no <input type="radio"/>
Fotocopiatrici	si <input checked="" type="radio"/> - no <input type="radio"/>		si <input type="radio"/> - no <input checked="" type="radio"/>	si <input checked="" type="radio"/> - no <input type="radio"/>
Scanner	si <input checked="" type="radio"/> - no <input type="radio"/>		si <input type="radio"/> - no <input checked="" type="radio"/>	si <input checked="" type="radio"/> - no <input type="radio"/>
Gruppo continuità	si <input type="radio"/> - no <input checked="" type="radio"/>		si <input type="radio"/> - no <input type="radio"/>	si <input type="radio"/> - no <input type="radio"/>
Gruppo elettrogeno	si <input type="radio"/> - no <input checked="" type="radio"/>		si <input type="radio"/> - no <input type="radio"/>	si <input type="radio"/> - no <input type="radio"/>
Postazioni radio ricetrasmittenti	si <input type="radio"/> - no <input checked="" type="radio"/>		si <input type="radio"/> - no <input type="radio"/>	si <input type="radio"/> - no <input type="radio"/>
Tecnologia per video conferenza	si <input type="radio"/> - no <input checked="" type="radio"/>		si <input type="radio"/> - no <input type="radio"/>	si <input type="radio"/> - no <input type="radio"/>
Arredi dedicati	si <input type="radio"/> - no <input checked="" type="radio"/>		si <input type="radio"/> - no <input type="radio"/>	si <input type="radio"/> - no <input type="radio"/>
Autovetture	si <input type="radio"/> - no <input checked="" type="radio"/>		si <input type="radio"/> - no <input type="radio"/>	si <input type="radio"/> - no <input type="radio"/>
GPS	si <input type="radio"/> - no <input checked="" type="radio"/>		si <input type="radio"/> - no <input type="radio"/>	si <input type="radio"/> - no <input type="radio"/>
Antenna Radio	si <input type="radio"/> - no <input checked="" type="radio"/>		si <input type="radio"/> - no <input type="radio"/>	si <input type="radio"/> - no <input type="radio"/>

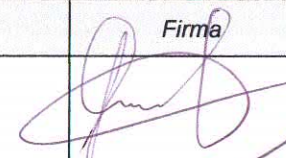
ALL. A2 – Individuazione uso promiscuo e tempi di riconversione

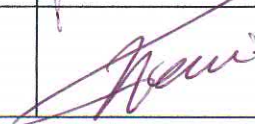
Supplemento A1-6	Destinazione d'uso Edificio:				
	1100	%	Sede COM		
		%	Altri usi pubblici		
		%	Usi privati (appartamenti, negozi, etc.)		
	100	%	TOTALE		
Uso previsto Sede COM		Promiscuo <input checked="" type="radio"/> specificare <u>SPOGLIATO I</u>			Esclusivo attività protezione civile <input type="radio"/>
Solo in caso di uso promiscuo: tempistica per riconvertire l'uso esclusivo come COM		brevissima < 6 h <input checked="" type="radio"/>	breve Tra 6 e 24 h <input type="radio"/>	media Fino a 3 gg. <input type="radio"/>	lunga Tra 3 e 7 gg. <input type="radio"/>
Disponibilità di ulteriori spazi contigui da adibire a COM in caso di necessità		<input type="radio"/> No	<input type="radio"/> Sì, con tempistica di riconversione brevissima <input type="radio"/> Sì, con tempistica di riconversione breve <input type="radio"/> Sì, con tempistica di riconversione media <input type="radio"/> Sì, con tempistica di riconversione lunga <input type="radio"/> Sì, con tempistica di riconversione lunghissima		

Data	Titolo	Nome	Cognome	Firma	Timbro Amministrazione
	SIG	GIOVANNI	GIULIANI		
	ING.	FRANCESCO	PARIS		

SCHEDA SEMPLIFICATA DI RILIEVO DELLE SEDI C.O.M.

SEZIONE B - VULNERABILITA' STRUTTURALE DELL'EDIFICIO

B1) Dati dimensionali - Età di costruzione/ristrutturazione - Stato di manutenzione						
N° Piani totali con interrati		Altezza media di piano [m]	Superficie media di piano [m ²]	D	Anno di progettazione	
A	1	2,8	100	E	Anno di ultimazione della costruzione	
F	Struttura progettata prima della classificazione sismica comunale si <input type="radio"/> - no <input checked="" type="radio"/>			G	Anno 1° classificazione sismica 1974	
H	Categoria/Zona sismica originaria 2		I	Zona sismica attuale 2B	L	Anno classificazione sismica attuale 2009
M	Eventuali norme simiche adottate per progettazione: D.M. 1975 L. 1086/71			<input type="radio"/> N1: Nessuno <input type="radio"/> N2: Adeguamento sismico <input type="radio"/> N3: Miglioramento sismico <input type="radio"/> N4: Intervento locale/Altro		
N	Interventi di modifica sostanziale della struttura: Anno			<input type="radio"/> Verifica sismica post progettazione si <input type="radio"/> - no <input checked="" type="radio"/> Anno Esito		
P	Giunto tecnico efficace: si <input type="radio"/> no <input type="radio"/>		Q	Stato di manutenzione generale: <input type="radio"/> Insufficiente <input type="radio"/> Sufficiente <input checked="" type="radio"/> Buono		

B2) Censimento di Vulnerabilità (LSU)

Data sopralluogo LSU	11/11/11
Disponibilità della Scheda di 1° livello	si <input type="radio"/> - no <input type="radio"/>
Disponibilità della Scheda di 2° livello	si <input type="radio"/> - no <input type="radio"/>
Vulnerabilità (da censimento LSU)	<input type="radio"/> Bassa <input type="radio"/> Medio-Bassa <input type="radio"/> Media <input type="radio"/> Medio-Alta <input type="radio"/> Alta

B3) Tipologia costruttiva prevalente/ Tipologia ed organizzazione del sistema resistente

N.B. Nel caso di edifici a struttura prefabbricata o di grande luce, le Sez. da B3 a B8 si intendono integralmente sostituite dalle Sez. da 2B a 4 della corrispondente "Scheda GL-AeDES di valutazione di danno e agibilità post-sisma per edifici a struttura prefabbr. o di grande luce".

<input type="checkbox"/> B3_A : Muratura	<input checked="" type="checkbox"/> B3_B : Cemento Armato	<input type="checkbox"/> B3_C : Acciaio
--	---	---

B3_A) Muratura:

Strutture orizzontali \ Strutture verticali	Non identificate	Strutture in muratura							
		A tessitura irregolare e di cattiva qualità (Pietrame non squadrato, ciottoli,...)		A tessitura regolare e di buona qualità (Blocchi; mattoni; pietra squadrata,...)		Pilastri isolati	Mista	Rinforzata	
		Senza catene o cordoli	Con catene o cordoli	Senza catene o cordoli	Con catene o cordoli				
	A	B	C	D	E	F	G	H	
1 Non identificate	<input type="radio"/>	<input type="checkbox"/>	<input type="checkbox"/>	<input type="checkbox"/>	<input type="checkbox"/>	<input type="checkbox"/>	SI	<input type="checkbox"/>	<input type="checkbox"/>
2 Volte senza catene	<input type="checkbox"/>	<input type="checkbox"/>	<input type="checkbox"/>	<input type="checkbox"/>	<input type="checkbox"/>	<input type="checkbox"/>	<input type="radio"/>	G1	H1
3 Volte con catene	<input type="checkbox"/>	<input type="checkbox"/>	<input type="checkbox"/>	<input type="checkbox"/>	<input type="checkbox"/>	<input type="checkbox"/>	<input type="checkbox"/>	<input type="checkbox"/>	<input type="checkbox"/>
4 Travi con soletta deformabile (travi in legno con semplice tavolato, travi e voltine,...)	<input type="checkbox"/>	<input type="checkbox"/>	<input type="checkbox"/>	<input type="checkbox"/>	<input type="checkbox"/>	<input type="checkbox"/>	NO	G2	H2
5 Travi con soletta semirigida (travi in legno con doppio tavolato, travi e tavelloni,...)	<input type="checkbox"/>	<input type="checkbox"/>	<input type="checkbox"/>	<input type="checkbox"/>	<input type="checkbox"/>	<input type="checkbox"/>	<input type="radio"/>	<input type="checkbox"/>	<input type="checkbox"/>
6 Travi con soletta rigida (solai di c.a., travi ben collegate a soletta di c.a.,...)	<input type="checkbox"/>	<input type="checkbox"/>	<input type="checkbox"/>	<input type="checkbox"/>	<input type="checkbox"/>	<input type="checkbox"/>	<input type="checkbox"/>	G3	H3

B3_B) Cemento Armato

A) Struttura a telai in c.a. in una sola direzione	<input type="radio"/>
B) Struttura a telai in c.a. in due direzioni	<input checked="" type="radio"/>
C) Struttura a pareti in c.a. in una sola direzione	<input type="radio"/>
D) Struttura a pareti in c.a. in due direzioni	<input type="radio"/>
E) Struttura mista telaio-pareti	<input type="radio"/>
F) Struttura a nucleo	<input type="radio"/>
G) Altro	<input type="radio"/>

B3_C) Acciaio

A) Struttura intelaiata	<input type="radio"/>
B) Struttura con controventi reticolari concentrici	<input type="radio"/>
C) Struttura con controventi eccentrici	<input type="radio"/>
D) Struttura a mensola o a pendolo invertito	<input type="radio"/>
E) Struttura intelaiata controventata	<input type="radio"/>
F) Altro	<input type="radio"/>
G) Altro	<input type="radio"/>

SCHEDA SEMPLIFICATA DI RILIEVO DELLE SEDI C.O.M.

B4) Distribuzione tamponature (Cemento Armato ed Acciaio)		B5) Diaframmi orizzontali (Cemento Armato ed Acciaio)	
1) Distribuzione irregolare delle tamponature in pianta	<input type="checkbox"/>	1) Diaframmi flessibili (es. travi e voltine,...)	<input type="checkbox"/>
2) Distribuzione irregolare delle tamponature in altezza sull'intero edificio	<input type="checkbox"/>	2) Diaframmi semirigidi (es., travi e tavelloni,...)	<input type="checkbox"/>
3) Distribuzione parziale delle tamponature in altezza sui pilastri (pilastri tozzi)	<input type="checkbox"/>	3) Diaframmi rigidi (es. solai di c.a., travi ben collegate a solette di c.a, lamiera grecata con soletta in c.a.,)	<input type="checkbox"/>
4) Tamponature senza misure a contrasto di collassi fragili ed espulsione in direzione perpendicolare al pannello	<input type="checkbox"/>	4) Altro	<input type="checkbox"/>
5) Altro <u>REGOLARE</u>	<input type="checkbox"/>		

B6) Copertura	
1) Copertura spingente pesante	<input type="radio"/>
2) Copertura non spingente pesante	<input checked="" type="radio"/>
3) Copertura spingente leggera	<input type="radio"/>
4) Copertura non spingente leggera	<input type="radio"/>

B7) Regolarità dell'edificio		
A	La configurazione in pianta è compatta ed approssimativamente simmetrica rispetto a due direzioni ortogonali, in relazione alla distribuzione di masse e rigidità.	si <input checked="" type="radio"/> - no <input type="radio"/>
B	Il massimo rapporto tra i lati del rettangolo in cui l'edificio risulta inscritto è inferiore a 4.	si <input checked="" type="radio"/> - no <input type="radio"/>
C	L'edificio non presenta variazioni (max 25 %) di superficie con l'altezza che creano evidenti rientri o sporgenze.	si <input checked="" type="radio"/> - no <input type="radio"/>
D	Tutti gli elementi resistenti dell'edificio (quali telai o pareti) si estendono dalla copertura alle fondazioni.	si <input checked="" type="radio"/> - no <input type="radio"/>
E	Non sono presenti elementi non strutturali particolarmente vulnerabili (es., comignoli o parapetti di grandi dimensioni in muratura, controsoffitti pesanti, etc.).	si <input checked="" type="radio"/> - no <input type="radio"/>
F	In relazione alle risposte fornite dal punto A al punto E, l'edificio può ritenersi regolare	si <input checked="" type="radio"/> - no <input type="radio"/>

B8) Quadro fessurativo				
Cause	<input type="checkbox"/> Evento sismico (data) / /	<input type="checkbox"/> Degrado	<input type="checkbox"/> Cedimenti	<input type="checkbox"/> Altro _____

Livello- estensione	Componente Strutturale	DANNO									
		D4-D5 Gravissimo			D2-D3 Medio grave			D1 Leggero			Nullo
		> 2/3	1/3 - 2/3	< 1/3	> 2/3	1/3 - 2/3	< 1/3	> 2/3	1/3 - 2/3	< 1/3	
A	B	C	D	E	F	G	H	I	L		
1	Strutture verticali	<input type="checkbox"/>	<input type="checkbox"/>	<input type="checkbox"/>	<input type="checkbox"/>	<input type="checkbox"/>	<input type="checkbox"/>	<input type="checkbox"/>	<input type="checkbox"/>	<input type="checkbox"/>	<input type="checkbox"/>
2	Orizzontamenti	<input type="checkbox"/>	<input type="checkbox"/>	<input type="checkbox"/>	<input type="checkbox"/>	<input type="checkbox"/>	<input type="checkbox"/>	<input type="checkbox"/>	<input type="checkbox"/>	<input type="checkbox"/>	<input type="checkbox"/>
3	Scale	<input type="checkbox"/>	<input type="checkbox"/>	<input type="checkbox"/>	<input type="checkbox"/>	<input type="checkbox"/>	<input type="checkbox"/>	<input type="checkbox"/>	<input type="checkbox"/>	<input type="checkbox"/>	<input type="checkbox"/>
4	Copertura	<input type="checkbox"/>	<input type="checkbox"/>	<input type="checkbox"/>	<input type="checkbox"/>	<input type="checkbox"/>	<input type="checkbox"/>	<input type="checkbox"/>	<input type="checkbox"/>	<input type="checkbox"/>	<input type="checkbox"/>
5	Tamponamenti - tramezzi	<input type="checkbox"/>	<input type="checkbox"/>	<input type="checkbox"/>	<input type="checkbox"/>	<input type="checkbox"/>	<input type="checkbox"/>	<input type="checkbox"/>	<input type="checkbox"/>	<input type="checkbox"/>	<input type="checkbox"/>

B9) Note

SCHEDA SEMPLIFICATA DI RILIEVO DELLE SEDI C.O.M.

SEZIONE C - CARATTERISTICHE MORFOLOGICHE DEL TERRENO

C1) Dati morfologici			Quota slm (in m)
Morfologia del sito di ubicazione			
A <input type="radio"/> Cresta	B <input type="radio"/> Pendio (Pend. ___%)	C <input checked="" type="radio"/> Pianura	506

C2) Presenza di aree a rischio			
Sopralluogo effettuato	Ente	Data sopralluogo	Esito sopralluogo, riportare breve descrizione
	<input type="checkbox"/> Genio civile	___/___/___	
	<input type="checkbox"/> Comune	___/___/___	
	<input type="checkbox"/> GNDCI	___/___/___	
	<input type="checkbox"/> DPC	___/___/___	
	<input type="checkbox"/> Altro*	___/___/___	
*Specificare: _____			

L'edificio ricade all'interno di un'area a rischio perimetrata ai sensi del DL 180/1998 <i>si</i> <input type="radio"/> - <i>no</i> <input checked="" type="radio"/>		Dissesti di fondazione <i>si</i> <input type="radio"/> - <i>no</i> <input checked="" type="radio"/>	
In caso affermativo compilare il rigo sottostante			
Area	Evento	Rif. Foglio P.A.I.	Evidenze sul terreno
Area R3 <input type="radio"/>	Alluvione <input type="checkbox"/> Frana <input type="checkbox"/>	_____	Presenza alberi pali inclinati <input type="checkbox"/> Rigonfiamenti <input type="checkbox"/>
Area R4 <input type="radio"/>	Alluvione <input type="checkbox"/> Frana <input type="checkbox"/>	_____	Contropendenze <input type="checkbox"/> Fratture <input type="checkbox"/>

C3) Elementi di rischio deducibili da altri strumenti di pianificazione	

C4) Note

SCHEDA SEMPLIFICATA DI RILIEVO DELLE SEDI C.O.M.

SEZIONE D – COLLEGAMENTI PRINCIPALI DEL COMUNE

D1) Collegamenti stradali

N	Denominazione nodo	Tronco	Tipologia	Larghezza della strada (m)	Lunghezza (km)		Tm (min)	Attraversamento urbano %	Potenziali ostacoli
					Parziale	Totale			

Corografia con indicazione dei percorsi principali da e verso il C.O.M.

SCHEDA SEMPLIFICATA DI RILIEVO DELLE SEDI C.O.M.

D2) Collegamenti ferroviari, portuali, aeroportuali

<i>Tipologia</i>	<i>Distanza (km)</i>	<i>Denominazione</i>

D3) Note

Area for notes, currently blank.

SCHEDA SEMPLIFICATA DI RILIEVO DELLE SEDI C.O.M.

SEZIONE E - VULNERABILITA' CIRCOSTANTE L'EDIFICIO SEDE C.O.M.

NB Le informazioni si riferiscono agli edifici prospicienti la sede COM e le vie di accesso allo stesso, secondo i percorsi di accessibilità principale da e verso il COM. Il giudizio di vulnerabilità è espresso sulla base di osservazioni esterne.

E) Percorsi di accessibilità alla sede C.O.M.

N	Denominazione ¹	Tronco n°	Tipologia	Larghezza (m)	Lunghezza (km)	Potenziali ostacoli
1	VIA G. SARTI	1	SU 2 CORSE	6,0	0,2	
1	VIA G. SARTI	2	SU 2 CORSE	5,0	0,4	AL - EDIFICA
2	VIA ROMA		SU 1 CORSA	4,0	0,3	AL - EDIFICA

Estratto di mappa con indicazione dei percorsi di accessibilità principale da e verso il C.O.M.

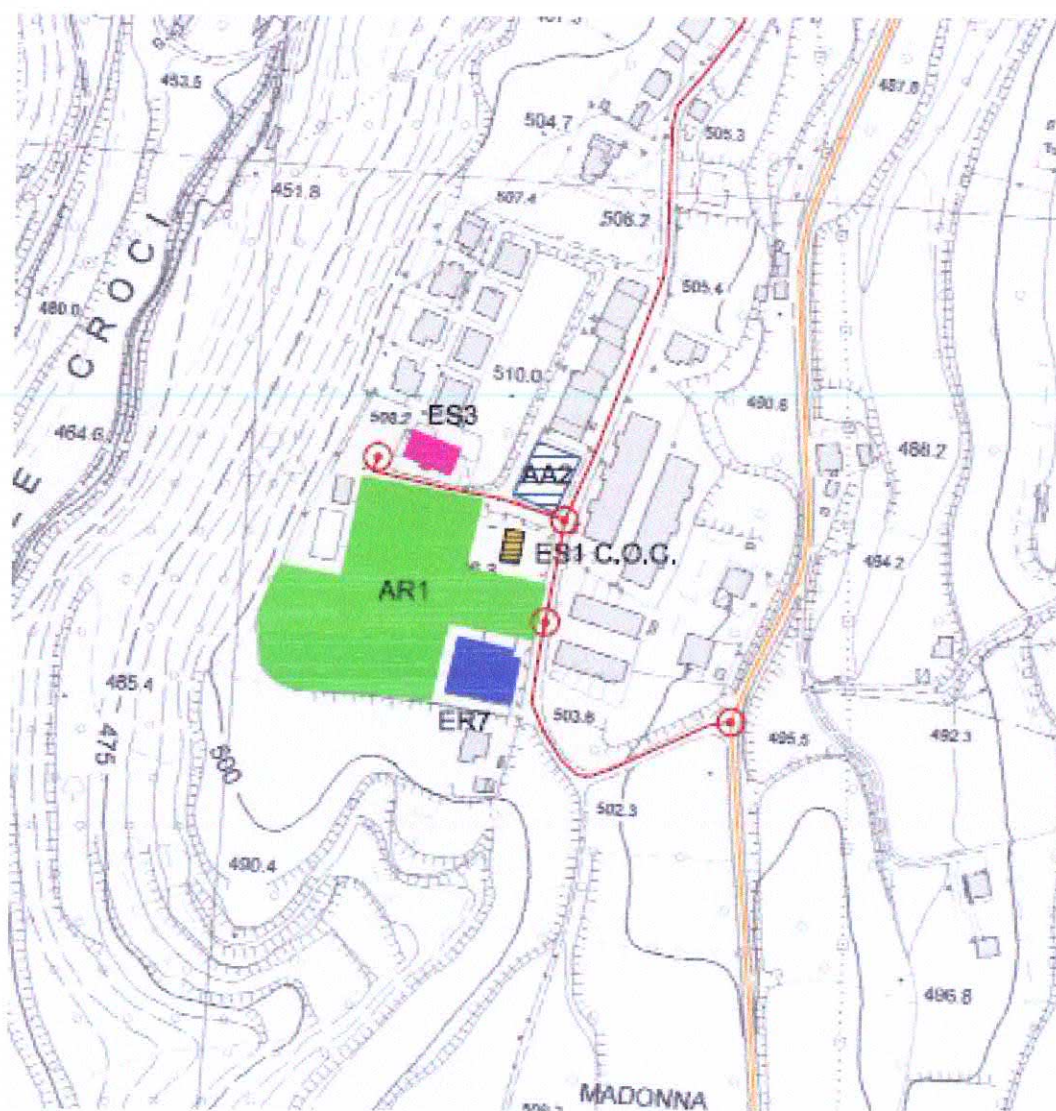

SCHEDA SEMPLIFICATA DI RILIEVO DELLE SEDI C.O.M.

PERCORSO DI ACCESSIBILITA' PRINCIPALE N°1

E1-1) Edifici prospicienti il percorso d'accesso alla sede COM

a) Edifici altamente vulnerabili *si* - *no* - Numero di edifici altamente vulnerabili
b) Rapporto Altezza media edifici altamente vulnerabili/ Larghezza stradale

E2-1) Reti di distribuzione prospicienti il percorso d'accesso alla sede COM

a) Rete del gas *si* - *no* b) Rete elettrica *si* - *no*

E3-1) Muri di sostegno/Trincee prospicienti il percorso d'accesso alla sede COM

a) Muri di sostegno/Trincee *si* - *no* - Possibilità di interruzione della sede stradale *si* - *no*

E4-1) Ponti/Viadotti prospicienti il percorso d'accesso alla sede COM

a) Ponti/Viadotti *si* - *no* - Possibilità di interruzione della sede stradale *si* - *no*

E5-1) Altri ostacoli all'accesso *si* - *no* Specificare SOSTEGNI ILLUMINAZIONE PUBBLICA

PERCORSO DI ACCESSIBILITA' PRINCIPALE N°2

E1-2) Edifici prospicienti il percorso d'accesso alla sede COM

a) Edifici altamente vulnerabili *si* - *no* - Numero di edifici altamente vulnerabili
b) Rapporto Altezza media edifici altamente vulnerabili/ Larghezza stradale

E2-2) Reti di distribuzione prospicienti il percorso d'accesso alla sede COM

a) Rete del gas *si* - *no* b) Rete elettrica *si* - *no*

E3-2) Muri di sostegno/Trincee prospicienti il percorso d'accesso alla sede COM

a) Muri di sostegno/Trincee *si* - *no* - Possibilità di interruzione della sede stradale *si* - *no*

E4-2) Ponti/Viadotti prospicienti il percorso d'accesso alla sede COM

a) Ponti/Viadotti *si* - *no* - Possibilità di interruzione della sede stradale *si* - *no*

E5-2) Altri ostacoli all'accesso *si* - *no* Specificare PALI DI ILLUMINAZIONE - TELEFONO - RETE ELETTRICA

PERCORSO DI ACCESSIBILITA' PRINCIPALE N°3

E1-3) Edifici prospicienti il percorso d'accesso alla sede COM

a) Edifici altamente vulnerabili *si* - *no* - Numero di edifici altamente vulnerabili
b) Rapporto Altezza media edifici altamente vulnerabili/ Larghezza stradale

E2-3) Reti di distribuzione prospicienti il percorso d'accesso alla sede COM

a) Rete del gas *si* - *no* b) Rete elettrica *si* - *no*

E3-3) Muri di sostegno/Trincee prospicienti il percorso d'accesso alla sede COM

a) Muri di sostegno/Trincee *si* - *no* - Possibilità di interruzione della sede stradale *si* - *no*

E4-3) Ponti/Viadotti prospicienti il percorso d'accesso alla sede COM

a) Ponti/Viadotti *si* - *no* - Possibilità di interruzione della sede stradale *si* - *no*

E5-3) Altri ostacoli all'accesso *si* - *no* Specificare _____

E6) Note

SCHEDA SEMPLIFICATA DI RILIEVO DELLE SEDI C.O.M.

SEZIONE F - SINTESI DEL RILIEVO

1) Tabella di sintesi

Sezione	A5	B	C	D	E
Parere	Organizzazione e dotazioni del COM	Vulnerabilità strutturale dell'edificio	Caratteristiche Morfologiche del terreno	Collegamenti principali del Comune	Vulnerabilità circostante l'edificio sede COM
Negativo	<input type="radio"/>	<input type="radio"/>	<input type="radio"/>	<input type="radio"/>	<input type="radio"/>
Positivo con indicazioni	<input type="radio"/>	<input checked="" type="radio"/>	<input type="radio"/>	<input type="radio"/>	<input type="radio"/>
Positivo	<input checked="" type="radio"/>	<input type="radio"/>	<input checked="" type="radio"/>	<input checked="" type="radio"/>	<input checked="" type="radio"/>

Indicazioni di massima

PREVEDERE VERIFICA STATICA AI SENSI DEL D.M. 14/01/2008 E NECESSARIO PREVEDERE MIGLIORAMENTO SISMICO CON FONDI DA ERIRRE DA PARTE DEL COMUNE

ALLEGATI

Le caselle relative agli atti documentali allegati a corredo della presente scheda

Atto di collaudo	<input type="checkbox"/>
Prova a struttura ultimata	<input type="checkbox"/>
Prova progettuale sulle strutture	<input type="checkbox"/>
Prova sismica post progettazione	<input type="checkbox"/>
Prova sismica condotta sulla base dell'OPCM 3274, art. 2, commi 3 e 5	<input type="checkbox"/>
Prova di permeazione e/o Perimetrazione nel Piano di Assetto idrogeologico	<input type="checkbox"/>
Prova edificio	<input type="checkbox"/>
Prova fida	<input type="checkbox"/>
	<input type="checkbox"/>
	<input type="checkbox"/>
	<input type="checkbox"/>

Validazione scheda | 2 | 8 | 1 | 1 | 1 | 2 | 0 | 1 | 6 |

Nome/Cognome	Ente di appartenenza	Firma
FRANCESCO PARIS	COMUNE	