



COPIA

## COMUNE DI ONANO (Provincia di Viterbo)

### CONSIGLIO COMUNALE

Delibera n. 45 del 29/12/2018

**Oggetto:** Revisione periodica delle partecipazioni ex Art. 20 D.Lgs 19/12/2016 n. 75 e successive m.i.  
Ricognizione partecipazioni possedute al 31/12/2017. Individuazione partecipazione da alienare o valorizzare

L'anno duemiladiciotto e questo dì ventinove del mese di dicembre alle ore 17,00 in Onano nella Sala delle adunanze posta nella sede Comunale, si è riunito il Consiglio Comunale in seduta straordinaria per trattare gli affari posti all'ordine del giorno.

Presiede l'adunanza il Signor Giuliani Giovanni - Sindaco

Componenti	Qualifica	Presenti	Assenti
Giuliani Giovanni	Sindaco	s	
Massella Filippo	Consigliere		s
Giuliani Olivo	Consigliere	s	
Bragioni Rosella	Consigliere	s	
Gallozzi Francesca		s	
Giovannini Franca	Consigliere	s	
Piccini Luca	Consigliere	s	
Corsini Luca	Consigliere	s	
Bocchini Francesca	Consigliere	s	
Canuzzi Fernando	Consigliere		s
Gessini Lina	Consigliere		s

Presenti 8      Assenti 3

Partecipa il sottoscritto Dr. Tramontana Mariosante Segretario del Comune incaricato della redazione del verbale.

Il Presidente riconosciuta la validità del numero legale degli intervenuti per poter deliberare, dichiara aperta la seduta.

La seduta è pubblica

## IL CONSIGLIO COMUNALE

VISTO l'art. 42 del D.Lgs. 18 agosto 2000 n. 267;

CONSIDERATO quanto disposto dal D.Lgs. 19 agosto 2016 n. 175, emanato in attuazione dell'art. 18, legge 7 agosto 2015 n. 124, che costituisce il nuovo Testo unico in materia di Società a partecipazione Pubblica (T.U.S.P.), come integrato e modificato dal Decreto legislativo 16 giugno 2017, n. 100;

VISTO che ai sensi del predetto T.U.S.P. (cfr. art. 4, c.1) le Pubbliche Amministrazioni, ivi compresi i Comuni, non possono, direttamente o indirettamente, mantenere partecipazioni, anche di minoranza, in società aventi per oggetto attività di produzione di beni e servizi non strettamente necessarie per il perseguimento delle proprie finalità istituzionali;

ATTESO che il Comune, fermo restando quanto sopra indicato, può mantenere partecipazioni in società:

– esclusivamente per lo svolgimento delle attività indicate dall'art. 4, c. 2, del T.U.S.P., comunque nei limiti di cui al comma 1 del medesimo articolo:

- a) produzione di un servizio di interesse generale, ivi inclusa la realizzazione e la gestione delle reti e degli impianti funzionali ai servizi medesimi;
- b) progettazione e realizzazione di un'opera pubblica sulla base di un accordo di programma fra amministrazioni pubbliche, ai sensi dell'articolo 193 del decreto legislativo n. 50 del 2016;
- c) realizzazione e gestione di un'opera pubblica ovvero organizzazione e gestione di un servizio d'interesse generale attraverso un contratto di partenariato di cui all'articolo 180 del decreto legislativo n. 50 del 2016, con un imprenditore selezionato con le modalità di cui all'articolo 17, commi 1 e 2;
- d) autoproduzione di beni o servizi strumentali all'ente o agli enti pubblici partecipanti o allo svolgimento delle loro funzioni, nel rispetto delle condizioni stabilite dalle direttive europee in materia di contratti pubblici e della relativa disciplina nazionale di recepimento;
- e) servizi di committenza, ivi incluse le attività di committenza ausiliarie, apprestati a supporto di enti senza scopo di lucro e di amministrazioni aggiudicatrici di cui all'articolo 3, comma 1, lettera a), del decreto legislativo n. 50 del 2016.

– ovvero, al solo scopo di ottimizzare e valorizzare l'utilizzo di beni immobili facenti parte del proprio patrimonio, “*in società aventi per oggetto sociale esclusivo la valorizzazione del patrimonio (...), tramite il conferimento di beni immobili allo scopo di realizzare un investimento secondo criteri propri di un qualsiasi operatore di mercato*”;

RILEVATO che per effetto dell'art. 24 T.U.S.P., con atto n. 31/29 il Comune ha provveduto ad effettuare una ricognizione straordinaria di tutte le partecipazioni dallo stesso possedute alla data del 23 settembre 2016, individuando quelle che dovevano essere alienate;

CONSIDERATO che l'art. 20 comma 1 del T.U.S.P. prevede che, fatta salva la revisione straordinaria, le amministrazioni pubbliche effettuano annualmente, con proprio provvedimento un'analisi dell'assetto complessivo delle società in cui detengono partecipazioni, dirette o indirette, predisponendo, ove ricorrano i presupposti di cui al comma 2, un piano di riassetto per la loro razionalizzazione, fusione o soppressione, anche mediante messa in liquidazione o cessione;

CONSIDERATO che il medesimo articolo prevede che i provvedimenti di cui sopra sono adottati entro il 31 dicembre di ogni anno e sono trasmessi con le modalità di cui all'articolo 17 del decreto legge n. 90 del 2014, n. 114 e rese disponibili alla struttura di cui all'articolo 15 e alla sezione di controllo della Corte dei conti competente ai sensi dell'articolo 5, comma 4;

TENUTO CONTO che ai fini di cui sopra devono essere alienate od oggetto delle misure di cui all'art. 20, commi 1 e 2, T.U.S.P. – ossia di un piano di riassetto per la loro razionalizzazione, fusione o soppressione, anche mediante messa in liquidazione – le partecipazioni per le quali si verifica anche una sola delle seguenti condizioni:

- 1) non hanno ad oggetto attività di produzione di beni e servizi strettamente necessarie per il perseguimento delle finalità istituzionali dell'ente, di cui all'art. 4, c. 1, T.U.S.P., anche sul piano della convenienza economica e della sostenibilità finanziaria e in considerazione della possibilità di gestione diretta od esternalizzata del servizio affidato, nonché della compatibilità della scelta con i principi di efficienza, di efficacia e di economicità dell'azione amministrativa, come previsto dall'art. 5, co. 2, del Testo Unico;
- 2) non sono riconducibili ad alcuna delle categorie di cui all'art. 4, comma 2, T.U.S.P., sopra richiamato;
- 3) previste dall'art. 20, c. 2, T.U.S.P.:
  - a) partecipazioni societarie che non rientrino in alcuna delle categorie delle due precedenti categorie;
  - b) società che risultano prive di dipendenti o abbiano un numero di amministratori superiore a quello dei dipendenti;

- c) partecipazioni in società che svolgono attività analoghe o similari a quelle svolte da altre società partecipate o da enti pubblici strumentali;
- d) partecipazioni in società che, nel triennio precedente, abbiano conseguito un fatturato medio non superiore a 500 mila euro (*vedi art. 26, comma 12-quinquies TUSP*);
- e) partecipazioni in società diverse da quelle costituite per la gestione di un servizio d'interesse generale che abbiano prodotto un risultato negativo per quattro dei cinque esercizi precedenti, tenuto conto che per le società di cui all'art. 4, co. 7, D.Lgs. n. 175/2016, ai fini della prima applicazione del criterio in esame, si considerano i risultati dei cinque esercizi successivi all'entrata in vigore del Decreto correttivo;
- f) necessità di contenimento dei costi di funzionamento;
- g) necessità di aggregazione di società aventi ad oggetto le attività consentite all'art. 4, T.U.S.P.;

CONSIDERATO, altresì, che le disposizioni del predetto Testo unico devono essere applicate avendo riguardo all'efficiente gestione delle partecipazioni pubbliche, alla tutela e promozione della concorrenza e del mercato, nonché alla razionalizzazione e riduzione della spesa pubblica;

TENUTO CONTO che è fatta salva la possibilità di mantenere partecipazioni:

- in società che producono servizi economici di interesse generale a rete di cui all'art. 3-bis, D.L. n. 138/2011 e s.m.i., anche fuori dall'ambito territoriale del Comune di Onano e dato atto che l'affidamento dei servizi in corso alla medesima società sia avvenuto tramite procedure ad evidenza pubblica ovvero che la stessa rispetta i requisiti di cui all'art. 16 del T.U.S.P.;
- in società che, alla data di entrata in vigore del Decreto correttivo, risultino già costituite e autorizzate alla gestione di case da gioco ai sensi della legislazione vigente;

CONSIDERATO che le società *in house providing*, sulle quali è esercitato il controllo analogo ai sensi dell'art.16, D.Lgs. n. 175/2016, che rispettano i vincoli in tema di partecipazioni di capitali privati (co. 1) e soddisfano il requisito dell'attività prevalente producendo almeno l'80% del loro fatturato nell'ambito dei compiti affidati dagli enti soci (co. 3), possono rivolgere la produzione ulteriore (rispetto a detto limite) anche a finalità diverse, fermo il rispetto dell'art. 4, co. 1, D.Lgs. n. 175/2016, a condizione che tale ulteriore produzione permetta di conseguire economie di scala od altri recuperi di efficienza sul complesso dell'attività principale delle società;

VISTE le linee guida predisposte dal Ministero dell'Economia e delle Finanze, condivise con la Corte dei conti e la Struttura di indirizzo, monitoraggio e controllo presso il Dipartimento del Tesoro, relative alla redazione del provvedimento di razionalizzazione periodica delle partecipazioni, da adottare ai sensi dell'art. 20 del TUSP;

VALUTATE pertanto le modalità di svolgimento delle attività e dei servizi oggetto delle società partecipate dall'Ente, con particolare riguardo all'efficienza, al contenimento dei costi di gestione e alla tutela e promozione della concorrenza e del mercato;

TENUTO CONTO del miglior soddisfacimento dei bisogni della comunità e del territorio amministrati a mezzo delle attività e dei servizi resi dalle società partecipate possedute dall'Ente;

CONSIDERATO che la ricognizione è adempimento obbligatorio anche nel caso in cui il Comune non possieda alcuna partecipazione, esito che comunque deve essere comunicato alla sezione della Corte dei conti competente ai sensi dell'articolo 5, comma 4, e alla struttura di cui all'articolo 15, TUSP.

VISTO l'esito della ricognizione effettuata come risultante dalla relazione tecnica allegato A) alla presente deliberazione, che ne costituisce parte integrante e sostanziale;

PRESO ATTO del parere favorevole *ex art. 49, D.Lgs. n. 267/2000*, espresso dal Responsabile del Servizio Tecnico in ordine alla regolarità tecnica;

PRESO ATTO del parere favorevole *ex art. 49, D.Lgs. n. 267/2000*, espresso dal Responsabile del Servizio Finanziario in ordine alla regolarità contabile;

Con voti favorevoli unanimi, resi ed accertati nei modi e nelle forme di legge;

#### DELIBERA

1. Di approvare la ricognizione al 31/12/2017 delle società in cui il Comune di Onano detiene partecipazioni, dirette o indirette come disposto dall'art. 20 del D.Lgs 19/8/2016, n. 175 come modificato dal d.lgs. 16/6/17 nr. 100 e analiticamente dettagliata nella relazione tecnica, allegato A), parte integrante e sostanziale del presente provvedimento;
2. Di prendere atto che la ricognizione effettuata *non prevede* un nuovo piano di razionalizzazione;
3. Di precisare che tale provvedimento costituisce atto di indirizzo programmatico per le azioni da intraprendere da parte dell'ente in materia di società partecipate;

4. Di trasmettere la presente deliberazione a tutte le società partecipate dal Comune di cui all'Allegato A);
5. Di comunicare l'esito della ricognizione di cui alla presente deliberazione ai sensi dell'art. 20 comma 3 del T.U.S.P.;

## **Allegato A)**

*COMUNE DI ONANO*

*PROVINCIA DI VITERBO*

# **Ricognizione periodica delle partecipazioni pubbliche**

**(articolo 20, comma 1 e seguenti, D.Lgs. 175/2016 e s.m.i. - T.U.S.P.)**

## **Relazione tecnica**

### **Indice generale**

1. INTRODUZIONE .....
2. RAZIONALIZZAZIONE PERIODICA DELLE PARTECIPAZIONI PUBBLICHE..... ..
3. PIANO OPERATIVO DI RAZIONALIZZAZIONE.....
4. CONCLUSIONI.....

### **1. INTRODUZIONE**

La legge di stabilità per il 2015 (Legge 190/2014) ha imposto agli enti locali l'avvio di un "processo di razionalizzazione" delle società a partecipazione pubblica allo scopo di assicurare il "coordinamento della finanza pubblica, il contenimento della spesa, il buon

*andamento dell'azione amministrativa e la tutela della concorrenza e del mercato*". In adesione a tale disposto legislativo il Comune di Onano, con atto del Consiglio comunale n. 31 del 29.09.2017, approvava il "*Piano operativo di razionalizzazione delle partecipazioni societarie*".

In data 23 settembre 2016 è entrato in vigore il nuovo Testo Unico delle Società partecipate (D.Lgs. 175 del 19.08.2016) attraverso il quale il Governo ha dato attuazione alla delega prevista nella legge 7 agosto 2015 n. 124, sulla disciplina delle partecipazioni societarie delle amministrazioni pubbliche, al fine di assicurare la chiarezza delle regole, la semplificazione normativa e la tutela e la promozione del fondamentale principio della concorrenza.

Le disposizioni di detto decreto hanno ad oggetto la costituzione di società da parte di amministrazioni pubbliche, nonché l'acquisto, il mantenimento e la gestione di partecipazioni da parte di tali amministrazioni, in società a totale o parziale partecipazione pubblica, diretta o indiretta.

In particolare, il decreto risponde alle esigenze individuate dal Parlamento ai fini del riordino della disciplina delle partecipazioni societarie delle amministrazioni pubbliche, attraverso i seguenti principali interventi:

- l'ambito di applicazione della disciplina, con riferimento sia all'ipotesi di costituzione della società che all'acquisto di partecipazioni in altre società a totale o parziale partecipazione pubblica, diretta o indiretta (artt. 1,2,23 e 26);
- l'individuazione dei tipi di società e le condizioni e i limiti in cui è ammessa la partecipazione pubblica (artt. 3 e 4);
- il rafforzamento degli oneri motivazionali e degli obblighi di dismissione delle partecipazioni non ammesse (artt. 5, 20 e 24);
- la razionalizzazione delle disposizioni in materia di costituzione di società a partecipazione pubblica ed acquisto di partecipazioni (artt. 7 e 8), nonché di organizzazione e gestione delle partecipazioni (artt. 6, 9, 10 e 11);
- l'introduzione di requisiti specifici per i componenti degli organi amministrativi e la definizione delle relative responsabilità (art. 11 e 12);
- definizione di specifiche disposizioni in materia di monitoraggio, controllo e controversie (artt. 13 e 15);
- l'introduzione di disposizioni specifiche in materia di crisi d'impresa e l'assoggettamento delle società a partecipazione pubblica alle disposizioni sul fallimento, sul concordato preventivo e/o amministrazione straordinaria delle grandi imprese in crisi (art. 14);
- il riordino della disciplina degli affidamenti diretti di contratti pubblici per le società "*in house*" (art. 16);
- l'introduzione di disposizioni specifiche in materia di società a partecipazione mista pubblico-privata (art. 17);

- l'introduzione di disposizioni specifiche in materia di quotazione delle società a controllo pubblico in mercati regolamentati (art. 18);
- la razionalizzazione delle disposizioni vigenti in materia di gestione del personale (artt. 19 e 25);
- l'assoggettamento delle società partecipate agli obblighi di pubblicità, trasparenza e diffusione di informazioni da parte delle pubbliche amministrazioni di cui al D.Lgs. 33/2013 (art. 22);
- la razionalizzazione delle disposizioni finanziarie vigenti in materia di società partecipate dalle pubbliche amministrazioni locali (art. 21);
- l'attuazione di una ricognizione periodica delle società partecipate e l'eventuale adozione di piani di razionalizzazione (art. 20);
- la revisione straordinaria delle partecipazioni detenute dalle amministrazioni pubbliche, in sede di entrata in vigore del testo unico (art. 24);
- le disposizioni di coordinamento la legislazione vigente (art. 27 e 28).

In base all'articolo 24, comma 1, del decreto legislativo 19 agosto 2016, n. 175, ciascuna amministrazione pubblica, entro il 30 settembre 2017, era chiamata a effettuare, con provvedimento motivato, la ricognizione straordinaria delle partecipazioni possedute alla data del 23 settembre 2016, individuando quelle da alienare o da assoggettare alle misure di razionalizzazione di cui all'articolo 20 del TUSP.

L'esito della ricognizione, effettuata con atto n. 31/2017, è stato comunicato al MEF, entro il 31 ottobre 2017 (scadenza poi differita al 10 novembre 2017), esclusivamente secondo le modalità di cui all'articolo 17 del Decreto-Legge 24 giugno 2014, n. 90.

Una volta operata tale ricognizione straordinaria, le pubbliche amministrazioni hanno l'obbligo, ai sensi dell'art. 20 del TUSP, di procedere annualmente alla revisione periodica delle partecipazioni detenute predisponendo, ove ne ricorrano i presupposti, un piano di riassetto per la loro razionalizzazione.

A tale obbligo sono tenute le amministrazioni di cui all'articolo 1, comma 2, del decreto legislativo 30 marzo 2001, n. 165, i loro consorzi o associazioni per qualsiasi fine istituiti, gli enti pubblici economici e le autorità di sistema portuale (art. 2, comma 1, lettera a), del TUSP).

Con deliberazione del Consiglio comunale n. 31 del 29/09/2017 questo Comune ha provveduto ad effettuare la ricognizione straordinaria delle partecipazioni possedute alla predetta data, analizzando la rispondenza delle società partecipate ai requisiti richiesti per il loro mantenimento da parte di una amministrazione pubblica, cioè alle categorie di cui all'art. 4 T.U.S.P., il soddisfacimento dei requisiti di cui all'art. 5 (commi 1 e 2), il ricadere in una delle ipotesi di cui all'art. 20 comma 2 T.U.S.P..

Ne è scaturito il seguente piano di razionalizzazione:

## MANTENIMENTO SENZA INTERVENTI DI RAZIONALIZZAZIONE

Denominazione società	Tipo di partecipazione (diretta/indiretta)	Attività svolta	% Quota di partecipazione	Motivazioni della scelta
.				
SIIT SRL	DIRETTA	SERVIZIO IDRICO	0,02	In quanto iniziata procedura di incorporazione in Talete SpA
GE.SE.CO..	DIRETTA	Servizi	2,29	Procedura di liquidazione

## AZIONI DI RAZIONALIZZAZIONE

Azione di razionalizzazione	Denominazione società	% Quota di partecipazione	Attività compiute dall'ente in attuazione del provvedimento di revisione straordinaria
Cessione quote			
Liquidazione			
Fusione/Incorporazione			

## 2. RAZIONALIZZAZIONE PERIODICA DELLE PARTECIPAZIONI PUBBLICHE

L'art. 20 del T.U.S.P. "*Razionalizzazione periodica delle partecipazioni pubbliche*" al comma 1 prevede che le amministrazioni pubbliche effettuino annualmente, con proprio provvedimento, un'analisi dell'assetto complessivo delle società in cui detengono partecipazioni, dirette o indirette, predisponendo, ove ricorrano i presupposti di cui al successivo comma 2, un piano di riassetto per la loro razionalizzazione, fusione o soppressione, anche mediante messa in liquidazione o cessione. Sempre ai sensi del comma 2, il Piano è corredato da un'apposita relazione tecnica, con specifica indicazione di modalità e tempi di attuazione.

Ai sensi dell'art. 20 del T.U.S.P. "*Razionalizzazione periodica delle partecipazioni pubbliche*", al comma 3 si prevede che i provvedimenti di cui ai commi 1 e 2 sono adottati entro il 31 dicembre di ogni anno, e trasmessi con le modalità definite al comma 3 medesimo. Infine il successivo comma 4 del succitato articolo prevede che in caso di adozione del piano di razionalizzazione le pubbliche amministrazioni approvino una relazione sull'attuazione del piano che evidenzi i risultati conseguiti, entro il 31 dicembre dell'anno successivo.

Il provvedimento di cui sopra, adeguatamente motivato, deve essere adottato dall'organo dell'ente che, nel rispetto delle regole della propria organizzazione, può impegnare e manifestare all'esterno la volontà dell'ente medesimo al fine di far ricadere su quest'ultimo gli effetti dell'attività compiuta. Per gli enti locali è da intendersi che il provvedimento deve essere approvato con delibera consiliare.

Come delineato all'articolo 1, comma 1, del TUSP, le disposizioni dello stesso TUSP si applicano avendo riguardo alle partecipazioni detenute dalle amministrazioni in società a totale o parziale partecipazione pubblica, sia diretta che indiretta (c.d. perimetro oggettivo).

Ai sensi dell'art. 2, comma 1, lett. f), dello stesso TUSP, per "partecipazione" si deve intendere "la titolarità di rapporti comportanti la qualità di socio in società o la titolarità di strumenti finanziari che attribuiscono diritti amministrativi".

Una società si considera:

- partecipata direttamente, quando l'amministrazione è titolare di rapporti comportanti la qualità di socio o di strumenti finanziari che attribuiscono diritti amministrativi nella società;
- partecipata indirettamente, quando la partecipazione è detenuta dall'amministrazione per il tramite di società o altri organismi soggetti al controllo da parte di una singola amministrazione o di più pubbliche amministrazioni congiuntamente.

Pertanto, rientrano fra le "partecipazioni indirette" soggette alle disposizioni del TUSP sia le partecipazioni detenute da una pubblica amministrazione tramite una società o un organismo controllati dalla medesima (controllo solitario), sia le partecipazioni detenute in una società o in un organismo controllati congiuntamente da più Pubbliche Amministrazioni (controllo congiunto).



Con riferimento a quest'ultimo caso, in considerazione del fatto che la "tramite" è controllata da più enti, ai fini dell'analisi della partecipazione e dell'eventuale individuazione delle misure di razionalizzazione da adottare ai sensi dell'art. 20 del TUSP, le Amministrazioni che controllano la società "tramite" sono invitate a utilizzare opportune modalità di coordinamento (tra queste, ad esempio, la conferenza di servizi) per determinare una linea di indirizzo univoca sulle misure di razionalizzazione da adottare, da rendere nota agli organi societari

La nozione di organismo "tramite" non comprende gli enti che rientrano nell'ambito soggettivo di applicazione del TUSP ai sensi del menzionato articolo 2, comma 1, lett. a), come i consorzi di cui all'art. 31 del TUEL e le aziende speciali di cui all'art. 114 del TUEL che dovranno procedere ad adottare un autonomo provvedimento di razionalizzazione periodica delle partecipazioni pubbliche detenute.

L'art. 20, comma 2, lett. d), del TUSP, stabilisce inoltre che le amministrazioni pubbliche devono adottare misure di razionalizzazione per le partecipazioni detenute in società che, nel triennio precedente, hanno conseguito un fatturato medio non superiore a un milione di euro. Ai sensi dell'art. 26, comma 12-quinquies, del TUSP, detta soglia è ridotta a cinquecentomila euro fino all'adozione dei piani di razionalizzazione riferiti al 31 dicembre 2019.

Nell'applicazione di tale norma si deve fare riferimento al bilancio individuale di ciascuna società partecipata con specifico riferimento all'area ordinaria della gestione aziendale, al fine di individuare la misura della "dimensione economica" dell'impresa

Per l'analisi effettuata, sulla base delle indicazioni contenute nelle Linee guida predisposte dal Ministero dell'Economia e delle Finanze, condivise con la Corte dei conti e la Struttura di indirizzo, monitoraggio e controllo presso il Dipartimento del Tesoro, si rimanda all'allegato "1" - Ricognizione delle partecipazioni societarie possedute direttamente o indirettamente ai sensi dell'art. 20 del D. Lgs. n. 175/2016 - che forma parte integrante e sostanziale alla presente relazione.

### **3. PIANO OPERATIVO DI RAZIONALIZZAZIONE**

In attuazione di quanto stabilito con deliberazione di Consiglio comunale n.31 del 29/09/2017, questo Comune ha provveduto ad *attivare, e/o a proseguire*, le *attività/procedure* necessarie per portare a compimento il piano di razionalizzazione delle partecipazioni societarie, con particolare riferimento a quelle delle quali è stata decisa la dismissione, operazione quest'ultima che richiede lo svolgimento di iter complessi e articolati. La ricognizione effettuata ***non prevede*** un nuovo piano di razionalizzazione.

Per quanto riguarda altresì le altre partecipazioni societarie possedute, delle quali il mantenimento è confermato, si evidenzia quanto segue:

Per la Società GE.SE.CO di sollecitare la liquidazione. e la SIIT SRL, si ritiene di sollecitare la conclusione del processo di fusione per incorporamento in TALETE S.p.A. in quanto Società che opera negli stessi ambiti ed attività.

*Comune di ONANO*

*Provincia di VITERBO* **Revisione periodica delle partecipazioni ex.  
art. 20, D.Lgs. 19 agosto 2016 n.175 e s.m.i.**

**Deliberazione del Consiglio Comunale n 45 del 2/12/2018**

1. Rappresentazione grafica delle partecipazioni del Comune di Onano

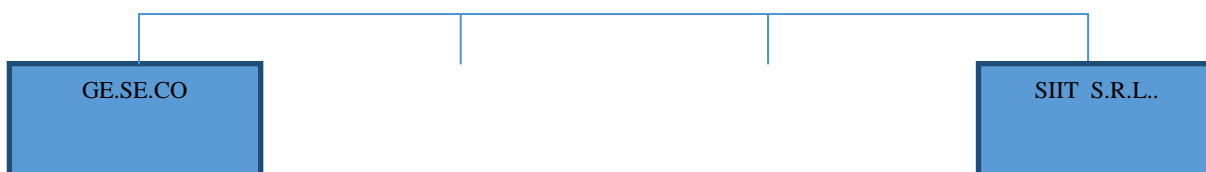

## 2. Ricognizione delle partecipazioni societarie possedute

### Partecipazioni dirette

NOME PARTECIPATA	CODICE FISCALE PARTECIPATA	QUOTA DI PARTECIPAZIONE	ESITO DELLA RILEVAZIONE	NOTE
.				
S.I.I.T. S.R.L.	00214200560	0,02	Mantenimento	Trasformata da SpA ad SRL con riduzione del capitale sociale e restituzione quote agli enti consociati ma ancora non cessata
Ge.se.Co..	01513410561	2.29	Liquidazione	

## 3. Informazioni di dettaglio sulle singole partecipazioni

1	GE.SE.CO.
---	-----------

### Scheda di dettaglio

#### **DATI ANAGRAFICI DELLA PARTECIPATA**

NOME DEL CAMPO	
<b>Codice Fiscale</b>	01513410561
<b>Denominazione</b>	GE.SE.CO
<b>Anno di costituzione della società</b>	1996
<b>Forma giuridica</b>	Società responsabilità limitata
<b>Tipo di fondazione</b>	

NOME DEL CAMPO	
<b>Altra forma giuridica</b>	
<b>Stato della società</b>	Liquidazione
<b>Anno di inizio della procedura <sup>(1)</sup></b>	
<b>Società con azioni quotate in mercati regolamentati <sup>(2)</sup></b>	no
<b>Società che ha emesso strumenti finanziari quotati in mercati regolamentati (ex TUSP) <sup>(2)</sup></b>	no

<sup>(1)</sup> Compilare il campo "Anno di inizio della procedura" solo se nel campo "Stato della società" è stato selezionato un elemento diverso da "La società è attiva".

<sup>(2)</sup> Le società emittenti azioni o strumenti finanziari in mercati regolamentati nell'applicativo sono individuate mediante elenchi ufficiali.

#### Ulteriori informazioni relative ai campi della Sezione

Nel presente riquadro:

- con riferimento allo "**Stato della società**", spiegare i motivi delle eventuali situazioni di inattività o sospensione, ovvero chiarire lo stato della procedura di liquidazione e la relativa data di presumibile conclusione;
- con riferimento alle "**Società con azioni quotate in mercati regolamentati**", indicare il mercato in cui le azioni della società sono quotate;
- con riferimento alla "**Società che ha emesso strumenti finanziari quotati in mercati regolamentati**", descrivere gli strumenti e indicare il mercato in cui sono quotati.

#### SEDE LEGALE DELLA PARTECIPATA

NOME DEL CAMPO	
<b>Stato</b>	Italia
<b>Provincia</b>	Viterbo
<b>Comune</b>	Viterbo
<b>CAP *</b>	01100
<b>Indirizzo *</b>	Via Monte bianco 19
<b>Telefono *</b>	0761309326

NOME DEL CAMPO	
<b>FAX *</b>	
<b>Email *</b>	gesecosrlinliq@pec.it

\*campo con compilazione facoltativa

#### SETTORE DI ATTIVITÀ DELLA PARTECIPATA

La lista dei codici Ateco è disponibile al link <http://www.istat.it/it/strumenti/definizioni-e-classificazioni/ateco-2007>

NOME DEL CAMPO	
<b>Attività 1</b>	
<b>Peso indicativo dell'attività %</b>	0
<b>Attività 2 *</b>	
<b>Peso indicativo dell'attività % *</b>	
<b>Attività 3 *</b>	
<b>Peso indicativo dell'attività % *</b>	
<b>Attività 4 *</b>	
<b>Peso indicativo dell'attività % *</b>	

\*campo con compilazione facoltativa

#### ULTERIORI INFORMAZIONI SULLA PARTECIPATA

NOME DEL CAMPO	
<b>Società in house</b>	no
<b>Previsione nello statuto di limiti sul fatturato <sup>(3)</sup></b>	no
<b>Deliberazione di quotazione di azioni in mercati regolamentati nei termini e con le modalità di cui all'art. 26, c. 4</b>	no

NOME DEL CAMPO	
<b>Società contenuta nell'allegato A al D.Lgs. n. 175/2016</b>	no
<b>Società a partecipazione pubblica di diritto singolare (art.1, c. 4, lett. A)</b>	no
<b>Riferimento normativo società di diritto singolare <sup>(3)</sup></b>	
<b>La partecipata svolge attività economiche protette da diritti speciali o esclusivi insieme con altre attività svolte in regime di mercato</b>	no
<b>Riferimento normativo società con diritti speciali o esclusivi insieme con altre attività svolte in regime di mercato <sup>(3)</sup></b>	
<b>Società esclusa dall'applicazione dell'art. 4 con DPCM (art. 4, c. 9)</b>	no
<b>Società esclusa dall'applicazione dell'art. 4 con provvedimento del Presidente della Regione o delle Prov. Autonome (art. 4, c. 9)</b>	no
<b>Riferimento normativo atto esclusione <sup>(4)</sup></b>	

<sup>(3)</sup> Compilare il campo solo se nel campo precedente è stato scelto "sì"

<sup>(4)</sup> Compilare il campo solo se in uno dei campi precedenti è stato scelto "sì"

#### QUOTA DI POSSESSO (quota diretta e/o indiretta)

NOME DEL CAMPO	INDICAZIONI PER LA COMPILAZIONE
<b>Tipologia di Partecipazione</b>	Quote partecipazione
<b>Quota diretta <sup>(5)</sup></b>	
<b>Codice Fiscale Tramite <sup>(6)</sup></b>	
<b>Denominazione Tramite (organismo) <sup>(6)</sup></b>	

NOME DEL CAMPO	INDICAZIONI PER LA COMPILAZIONE
<b>Quota detenuta dalla Tramite nella società</b> <sup>(7)</sup>	

<sup>(5)</sup> Se la partecipazione è diretta o sia diretta che indiretta, inserire la quota detenuta direttamente dall'Amministrazione nella società.

<sup>(6)</sup> Compilare se per "Tipologia di Partecipazione" è stato indicato "Partecipazione Indiretta" o "Partecipazione diretta e indiretta". Inserire CF e denominazione dell'ultima tramite attraverso la quale la società è indirettamente partecipata dall'Amministrazione.

<sup>(7)</sup> Inserire la quota di partecipazione che la "tramite" detiene nella società.

### QUOTA DI POSSESSO – TIPO DI CONTROLLO

NOME DEL CAMPO	INDICAZIONI PER LA COMPILAZIONE
<b>Tipo di controllo</b>	nessuno

### INFORMAZIONI ED ESITO PER LA RAZIONALIZZAZIONE

NOME DEL CAMPO	INDICAZIONI PER LA COMPILAZIONE
<b>La partecipata svolge un'attività di produzione di beni e servizi a favore dell'Amministrazione?</b>	No
<b>Attività svolta dalla Partecipata</b>	nessuna attività
<b>Descrizione dell'attività</b>	
<b>Quota % di partecipazione detenuta dal soggetto privato</b> <sup>(8)</sup>	
<b>Svolgimento di attività analoghe a quelle svolte da altre società (art.20, c.2 lett.c)</b>	no
<b>Necessità di contenimento dei costi di funzionamento (art.20, c.2 lett.f)</b>	no

NOME DEL CAMPO	INDICAZIONI PER LA COMPILAZIONE
<b>Necessità di aggregazione di società (art.20, c.2 lett.g)</b>	no
<b>L'Amministrazione ha fissato, con proprio provvedimento, obiettivi specifici sui costi di funzionamento della partecipata? (art.19, c.5) <sup>(9)</sup></b>	no
<b>Esito della ricognizione</b>	razionalizzazione
<b>Modalità (razionalizzazione) <sup>(10)</sup></b>	liquidazione
<b>Termine previsto per la razionalizzazione <sup>(10)</sup></b>	
<b>Le misure di razionalizzazione sono state concluse alla data del 31/12/2018?</b>	no
<b>Note*</b>	Proseguirà la procedura di liquidazione che terminerà presumibilmente entro il 31.12.2019

<sup>(8)</sup> Compilare il campo se "Attività svolta dalla Partecipata" precedentemente selezionata è "realizzazione e gestione di opera pubblica ovvero organizzazione e gestione di servizio di interesse generale tramite PPP (Art.4, c.2, lett. c)".

<sup>(9)</sup> Compilare il campo se per "Tipo di controllo" è stato selezionato elemento diverso da "nessuno".

<sup>(10)</sup> Campo obbligatorio se per "Esito della ricognizione" è stato selezionato "Razionalizzazione".

\* Campo con compilazione facoltativa

#### Ulteriori informazioni relative ai campi della Sezione

Nel presente riquadro:

- con riferimento all' "**Attività svolta dalla partecipata**", indicare l'attività prevalente e se essa è svolta in favore dell'ente partecipante o della collettività di riferimento; in caso contrario, indicare altre entità beneficiarie di detta attività e le ragioni della originaria acquisizione e dell'eventuale mantenimento. Se la società gestisce partecipazioni, indicare eventuali servizi resi alle o ricevuti dalle partecipate, nonché attività operative svolte dalla holding;
- con riferimento allo "**Svolgimento di attività analoghe a quelle svolte da altre società**", indicare le attività oggetto di duplicazione e le altre società partecipate in esse coinvolte;
- con riferimento all' "**Esito della ricognizione**", indicare la motivazione di un esito eventualmente diverso da quello della ricognizione straordinaria;
- con riferimento alle "**Modalità (razionalizzazione)**", indicare le motivazioni di modalità eventualmente diverse da quelle della ricognizione straordinaria. Nel caso di liquidazione, indicare il termine previsto per la conclusione della relativa procedura;
- con riferimento al "**Termine previsto per la razionalizzazione**", indicare le motivazioni di un termine eventualmente diverso da quello della ricognizione straordinaria.



Scheda di dettaglio**DATI ANAGRAFICI DELLA PARTECIPATA**

NOME DEL CAMPO	
<b>Codice Fiscale</b>	00214200560
<b>Denominazione</b>	SIIT SERVIZI IDRICI INTEGRATI DELLA TUSCIA SRL
<b>Anno di costituzione della società</b>	2003
<b>Forma giuridica</b>	Società a responsabilità limitata
<b>Tipo di fondazione</b>	
<b>Altra forma giuridica</b>	
<b>Stato della società</b>	La società è attiva
<b>Anno di inizio della procedura <sup>(1)</sup></b>	
<b>Società con azioni quotate in mercati regolamentati <sup>(2)</sup></b>	
<b>Società che ha emesso strumenti finanziari quotati in mercati regolamentati (ex TUSP) <sup>(2)</sup></b>	

<sup>(11)</sup> Compilare il campo “Anno di inizio della procedura” solo se nel campo “Stato della società” è stato selezionato un elemento diverso da “La società è attiva”.

<sup>(12)</sup> Le società emittenti azioni o strumenti finanziari in mercati regolamentati nell’applicativo sono individuate mediante elenchi ufficiali.

**Ulteriori informazioni relative ai campi della Sezione**

Nel presente riquadro:

- con riferimento allo “**Stato della società**”, spiegare i motivi delle eventuali situazioni di inattività o sospensione, ovvero chiarire lo stato della procedura di liquidazione e la relativa data di presumibile conclusione;
- con riferimento alle “**Società con azioni quotate in mercati regolamentati**”, indicare il mercato in cui le azioni della società sono quotate;
- con riferimento alla “**Società che ha emesso strumenti finanziari quotati in mercati regolamentati**”, descrivere gli strumenti e indicare il mercato in cui sono quotati.

**SEDE LEGALE DELLA PARTECIPATA**

NOME DEL CAMPO	
Stato	Italia
Provincia	Viterbo
Comune	Viterbo
CAP *	01100
Indirizzo *	Via A. Gargana, 35
Telefono *	0761328546
FAX *	0761344736
Email *	siit@legalmail.it

\*campo con compilazione facoltativa

**SETTORE DI ATTIVITÀ DELLA PARTECIPATA**

La lista dei codici Ateco è disponibile al link <http://www.istat.it/it/strumenti/definizioni-e-classificazioni/ateco-2007>

NOME DEL CAMPO	
Attività 1	36.00.00
Peso indicativo dell'attività %	0
Attività 2 *	
Peso indicativo dell'attività % *	
Attività 3 *	
Peso indicativo dell'attività % *	
Attività 4 *	
Peso indicativo dell'attività % *	

\*campo con compilazione facoltativa

## ULTERIORI INFORMAZIONI SULLA PARTECIPATA

NOME DEL CAMPO	
<b>Società in house</b>	si
<b>Previsione nello statuto di limiti sul fatturato <sup>(3)</sup></b>	no
<b>Deliberazione di quotazione di azioni in mercati regolamentati nei termini e con le modalità di cui all'art. 26, c. 4</b>	no
<b>Società contenuta nell'allegato A al D.Lgs. n. 175/2016</b>	
<b>Società a partecipazione pubblica di diritto singolare (art.1, c. 4, lett. A)</b>	no
<b>Riferimento normativo società di diritto singolare <sup>(3)</sup></b>	
<b>La partecipata svolge attività economiche protette da diritti speciali o esclusivi insieme con altre attività svolte in regime di mercato</b>	no
<b>Riferimento normativo società con diritti speciali o esclusivi insieme con altre attività svolte in regime di mercato <sup>(3)</sup></b>	
<b>Società esclusa dall'applicazione dell'art. 4 con DPCM (art. 4, c. 9)</b>	no
<b>Società esclusa dall'applicazione dell'art. 4 con provvedimento del Presidente della Regione o delle Prov. Autonome (art. 4, c. 9)</b>	no
<b>Riferimento normativo atto esclusione <sup>(4)</sup></b>	

<sup>(13)</sup> Compilare il campo solo se nel campo precedente è stato scelto "sì"

<sup>(14)</sup> Compilare il campo solo se in uno dei campi precedenti è stato scelto "sì"

### Ulteriori informazioni relative ai campi della Sezione

Nel presente riquadro:

- con riferimento a "Riferimento normativo società di diritto singolare", evidenziare le norme di diritto singolare che regolano la società e la loro vigenza anche a seguito della emanazione del TUSP.

**DATI DI****QUOTA DI POSSESSO (quota diretta e/o indiretta)**

NOME DEL CAMPO	INDICAZIONI PER LA COMPILAZIONE
<b>Tipologia di Partecipazione</b>	Partecipazione diretta
<b>Quota diretta <sup>(5)</sup></b>	0,02
<b>Codice Fiscale Tramite <sup>(6)</sup></b>	
<b>Denominazione Tramite (organismo) <sup>(6)</sup></b>	
<b>Quota detenuta dalla Tramite nella società <sup>(7)</sup></b>	

<sup>(15)</sup> Se la partecipazione è diretta o sia diretta che indiretta, inserire la quota detenuta direttamente dall'Amministrazione nella società.

<sup>(16)</sup> Compilare se per "Tipologia di Partecipazione" è stato indicato "Partecipazione Indiretta" o "Partecipazione diretta e indiretta". Inserire CF e denominazione dell'ultima tramite attraverso la quale la società è indirettamente partecipata dall'Amministrazione.

<sup>(17)</sup> Inserire la quota di partecipazione che la "tramite" detiene nella società.

**QUOTA DI POSSESSO – TIPO DI CONTROLLO**

NOME DEL CAMPO	INDICAZIONI PER LA COMPILAZIONE
<b>Tipo di controllo</b>	controllo congiunto per effetto di norme statutarie

**Ulteriori informazioni relative ai campi della sezione**

Nel presente riquadro:

- con riferimento al "**Tipo di controllo**", se il controllo è indiretto indicare la "tramite" controllata/controllante; se il controllo sulla "tramite" è esercitato congiuntamente con altre amministrazioni, specificare le modalità di coordinamento tra i soci pubblici per l'esercizio del controllo.

**INFORMAZIONI ED ESITO PER LA RAZIONALIZZAZIONE**

NOME DEL CAMPO	INDICAZIONI PER LA COMPILAZIONE
<b>La partecipata svolge un'attività di produzione di beni e servizi a favore dell'Amministrazione?</b>	No
<b>Attività svolta dalla Partecipata</b>	produzione di un servizio di interesse generale (Art. 4, c. 2, lett. a)
<b>Descrizione dell'attività</b>	Captazione adduzione e distribuzione di acqua
<b>Quota % di partecipazione detenuta dal soggetto privato <sup>(8)</sup></b>	
<b>Svolgimento di attività analoghe a quelle svolte da altre società (art.20, c.2 lett.c)</b>	no
<b>Necessità di contenimento dei costi di funzionamento (art.20, c.2 lett.f)</b>	no
<b>Necessità di aggregazione di società (art.20, c.2 lett.g)</b>	no
<b>L'Amministrazione ha fissato, con proprio provvedimento, obiettivi specifici sui costi di funzionamento della partecipata? (art.19, c.5) <sup>(9)</sup></b>	no
<b>Esito della ricognizione</b>	mantenimento senza interventi
<b>Modalità (razionalizzazione) <sup>(10)</sup></b>	
<b>Termine previsto per la razionalizzazione <sup>(10)</sup></b>	
<b>Le misure di razionalizzazione sono state concluse alla data del 31/12/2018?</b>	
<b>Note*</b>	

<sup>(18)</sup> Compilare il campo se "Attività svolta dalla Partecipata" precedentemente selezionata è "realizzazione e gestione di opera pubblica ovvero organizzazione e gestione di servizio di interesse generale tramite PPP (Art.4, c.2, lett. c)".

<sup>(19)</sup> Compilare il campo se per "Tipo di controllo" è stato selezionato elemento diverso da "nessuno".

<sup>(20)</sup> Campo obbligatorio se per "Esito della ricognizione" è stato selezionato "Razionalizzazione".

\* Campo con compilazione facoltativa

**Ulteriori informazioni relative ai campi della Sezione**

Nel presente riquadro:

- con riferimento all' "Attività svolta dalla partecipata", indicare l'attività prevalente e se essa è svolta in favore

dell'ente partecipante o della collettività di riferimento; in caso contrario, indicare altre entità beneficiarie di detta attività e le ragioni della originaria acquisizione e dell'eventuale mantenimento. Se la società gestisce partecipazioni, indicare eventuali servizi resi alle o ricevuti dalle partecipate, nonché attività operative svolte dalla holding;

- con riferimento allo **“Svolgimento di attività analoghe a quelle svolte da altre società”**, indicare le attività oggetto di duplicazione e le altre società partecipate in esse coinvolte;
- con riferimento all' **“Esito della ricognizione”**, indicare la motivazione di un esito eventualmente diverso da quello della ricognizione straordinaria;
- con riferimento alle **“Modalità (razionalizzazione)”**, indicare le motivazioni di modalità eventualmente diverse da quelle della ricognizione straordinaria. Nel caso di liquidazione, indicare il termine previsto per la conclusione della relativa procedura;
- con riferimento al **“Termine previsto per la razionalizzazione”**, indicare le motivazioni di un termine eventualmente diverso da quello della ricognizione straordinaria.

Letto, confermato e sottoscritto

**Il Sindaco**

F.to *Giuliani Giovanni*

**Il Segretario Comunale**

F.to *Dr. Tramontana Mariosante*

**Parere regolarità  
contabile**

(art.49 D.Lgs 267/2000)

Favorevole

**Parere regolarità  
Tecnica**

(art.49 D.Lgs 267/200)

Favorevole

**Certificato di pubblicazione**

Copia della presente deliberazione viene pubblicata all'Albo on line nel sito istituzionale dell'ente ai sensi dell'Art.32 L.69/2009 e s.m. dal **05/01/2019** al **20/01/2019** al n. **6** del Registro delle Pubblicazioni

*Il Segretario Comunale*

F.to *Dr. Tramontana Mariosante*

- E' stata trasmessa al Co.Re.Co. per il controllo:
- Ai sensi dell'Art.126 del D.Lgs. 18/08/2000 n. 267 comma1
- Su iniziativa del Consiglio o della Giunta (Art.127 comma 3 D.Lgs 267/2000)
- A richiesta dei Sigg. Consiglieri nei limiti delle illegittimità denunciate (Art.127 comma1 D.Lgs 267/2000)
- Che la presente deliberazione è divenuta esecutiva il
- Decorsi 10 giorni dalla data di inizio pubblicazione, non essendo pervenute richieste di invio al controllo (Art.134 comma 1 D.Lgs. n.267/2000);
- Non essendo soggetta a controllo, in quanto meramente esecutiva di altra deliberazione;
- Perchè dichiarata immediatamente eseguibile (Art. 134 comma 4 D.Lgs. 267/2000);
- Decorsi 30 giorni dalla ricezione dell'atto, dei chiarimenti o degli atti integrativi richiesti senza che il Co.Re.Co. abbia comunicato il provvedimento di annullamento (art. 134 D.Lgs. 267/2000);
- Avendo il Co.Re.Co. comunicato di non aver riscontrato vizi di illegittimità con decisione N. del (Art.134 comma 1 D.Lgs. 267/2000).

*Il Segretario Comunale*

F.to *Dr. Tramontana Mariosante*

Copia conforme all'originale per uso amm

*Il Segretario Comunale*

*Dr. Tramontana Mar*

Li .....

Firme sostituite da indicazione a mezzo stampa ai sensi dell'articolo 3, comma 2 del D.Lgs n.39/1993